

広報

# ゆまが 4

2016(平成28年)  
April No.184

白波五人男

日本駄右衛門

八千代座子供歌舞伎教室発表会



# やまが

4月の広報



上記の筆文字「やまが」を書いた子どもたちを紹介するコーナーです

青木 俊介さん  
八幡小学校5年生

将来は内科医になって、山鹿の皆さんの病気を治したいです。高齢者にやさしいまちづくりもできたらいいなと思います。今は部活のサッカーを頑張っていて、ポジションはフォワードです。

## 今月の表紙

### 第9回八千代座子供歌舞伎教室発表会

3月6日、八千代座で行われた発表会に教室生22人が出演。口上に始まり、勸進帳、寿曾我対面、白波五人男を演じました。

八千代座子供歌舞伎教室は平成19年から行われていて、これまでに130人以上の子どもたちが歌舞伎を学んできました。山鹿市内に限らず、近隣の市町から通う生徒も多く、最近ではさまざまなイベントで活躍中です。

※表紙は白波五人男で日本駄右衛門を演じた馬場健斗さん（山鹿小4年）



## 目次

- 3 利用しませんか 出前講座・市長と語ろう
- 4 内田小学校・六郷小学校・城北小学校閉校
- 8 やまが総合スポーツクラブ会員募集  
山鹿市スポーツ少年団の紹介
- 9 春の全国交通安全運動
- 10 在宅高齢者の福祉サービス
- 11 4月から国民年金保険料が変わります
- 12 国民健康保険と後期高齢者医療保険からのお知らせ
- 14 平成28年4月スタート 障害者差別解消法
- 16 街角ぐるっとナビ
- 18 みんなの広場 / 出会いの輪  
今月の街角ギャラリー
- 20 市民文芸
- 21 新着図書ピックアップ  
『やまが肝いりどん』通信
- 22 赤穂義士と山鹿 第8回  
消費生活相談
- 23 環境だより / OTASUKE 戦隊・助けるんジャー第15話
- 24 わくわくネット
- 26 みんなの健康手帳  
山鹿市民医療センター通信 vol.84
- 28 シリーズ山鹿灯籠まつり①
- 29 およろこび・うぶごえ・おくやみ
- 30 案内版
- 41 オムロンハンドボール部  
4月の休日在宅当番医・当番薬局
- 42 山鹿市地域包括支援センターだより
- 44 すくすく倶楽部  
山鹿のちからプロジェクト

### 山鹿市情報メールサービス

市役所からのお知らせや観光イベント情報を、携帯電話やパソコンに電子メールで配信中です。まずはymg-c@one23.netへ空メールを送ってください。会員登録案内メールが届きますので、案内にしたがって登録してください。メールが届かない場合は、ドメイン「ansin-anzen.jp」が受信できるように設定してください。

QRコード



問 総務課情報管理室 ☎ (43)1117

# 出前講座・市長と語ろう

## 平成 28 年度 出前講座メニュー

分野	No	講座名	担当課
市民のくらし	1	社会保障・税番号制度（マイナンバー制度）	秘書企画課
	2	やまがメイトの利活用	総務課
	3	自主防災組織育成講座	防災対策課
	4	交通安全講座	
	5	人権のまちづくり講座	人権政策課
	6	男女共同参画(男女共同参画社会づくり、セクシュアルハラスメント、ドメスティックバイオレンス)	
	7	選挙について～なくそう棄権、出かけよう投票～	選挙管理委員会事務局
	8	市民税について	税務課
	9	固定資産税について	
	10	ごみの分別・リサイクル	環境課
	11	消費生活相談	商工観光課
	12	観光振興の取り組み	都市計画課
	13	景観まちづくりについて	
	14	鳥獣被害防止（防護柵・電気柵支援など）	農業振興課
	15	山鹿市の下水道	下水道課
	16	山鹿市の水道	水道課
	17	初期消火訓練（消火器取扱い）	山鹿消防署
	18	応急処置訓練（心肺蘇生法）	
	19	防火講話（災害について）	
	20	防火防災訓練（救急法・消火訓練・講話）	
市民の福祉と健康	21	障がい福祉について	福祉課
	22	知っておきたい年金の話	国保年金課
	23	よくわかる後期高齢者医療制度	
	24	国保でホッ！みんなの国民健康保険	
	25	いきいき介護予防	
	26	正しく理解しましょう！「認知症」	
	27	みんなで支える「介護保険制度」と「サービス」	長寿支援課
	28	介護保険料について	
	29	在宅高齢福祉	
	30	子どもの健康づくり（食生活や予防接種等）	健康増進課
	31	生活習慣病予防	
	32	健康づくりのためのバランス食	
	33	糖尿病（DM）の予防・教育（水・木曜日は除く）	
	34	家庭でできるリハビリ（火曜日は除く）	市民医療センター
	35	薬の基礎知識（金曜日の午後）	
	36	家庭でできるリンパマッサージ（月・金曜日のみ）	
	37	特定健診・がん検診を受けましょう～検査結果の見方～（午後）	
38	もっと知りたい図書館のこと～公共図書館の現状～	社会教育課	
39	再発見！山鹿の歴史・地元の歴史		
教育・文化	40	本物の古代に触れる 市立博物館とチブサン古墳（現地研修）	子ども課
	41	心とからだを育てる食	
	42	生ごみリサイクルを通した命の循環	
	43	子育てについて	

市では、市民の皆さんを対象に「出前講座」と「市長と語ろう」を実施しています。

### 出前講座

市政を分かりやすく伝えたり、郷土の歴史や文化、生活の知恵などをお話ししたりします。関心ある市政情報など、聞いてみたいテーマを左のメニューから選んで“ご注文”ください。市の担当職員などが、直接皆さんの所にお伺いします。

昨年度は、市民団体や社会福祉団体などからの申し込みがありました。中でも「交通安全講座」「介護予防」「認知症」「健康づくりのためのバランス食」「再発見！山鹿の歴史・地元の歴史」などのテーマが多く利用されました。

### 市長と語ろう

市政への提案や意見を聞き、市民の皆さんとの対話を通して相互に理解を深め、市政へ反映していくため、市長が直接皆さんの所にお伺いします。どうぞ遠慮なくご利用ください。

昨年度は、行政区や市民団体からの申し込みがあり、市長と意見交換を行いました。

詳しくは秘書企画課までお問い合わせください。



## 「出前講座」・「市長と語ろう」申込方法

- 実施日▷土日、祝日、年末年始を除く日
- 申し込みできる人▷主として山鹿市内に在住、または通勤、通学しているおおむね10人以上の団体、グループなどでお申し込みください。ただし、政治、宗教、営利目的の団体などについてはご遠慮ください。
- 開催時間など▷開催時間は1時間以内です。開始時間は午前10時で、終了時間は遅くとも午後9時までです。

- 会場の手配など▷会場の手配や講座のお知らせ、当日の進行などは申込者側でお願いします。
  - 申し込み方法▷出前講座は上記のメニューから希望テーマを選んでください。開催希望日の1カ月前までに秘書企画課に直接お越しいただくか、電話、FAXで申し込んでください。
- ※「市長と語ろう」は、行政に対する苦情や要望を受け場ではありません。

●お問い合わせ、申し込みは 秘書企画課秘書係 ☎(43)1110

# 閉校

平成28年3月末、菊鹿地区の内田・六郷・城北の3小学校が閉校しました。長きにわたり菊鹿の子どもたちを育んできた3校は4月に統合し、現在の六郷小学校の場所に菊鹿小学校が誕生します。

各学校では在校生と

地域の皆さんが参加して閉校記念式典が行われました。久しぶりに訪れたという人も多く、旧友との思わぬ再会を喜び、永年の思い出を振り返りながら閉校を惜しみました。

各校の閉校記念式典の様子を紹介します。



矢谷分校



山内分校



内田小学校



六郷小学校

ありがとう

さようなら



城北小学校



# 内田小学校



1

2月28日、内田小学校閉校記念式典が同校の体育館で行われました。内田小の閉校で矢谷分校・山内分校も同時に幕を閉じます。式典の前に閉校記念碑除幕式も行われ、立派な記念碑が披露されました。式典では、空撮した内田小の映像や思い出のスライドの上映、在校生が内田小に感謝する発表を行うなど、思い出に残る式典となりました。

128年の歴史や「内田魂」は菊鹿小学校に引き継がれます。



3



2



5



4



8



7



6

1 児童の校歌斉唱 2 3 児童のステージ発表 4 地域の皆さんの校歌斉唱 5 閉校記念碑の除幕 6 校旗の返納 7 思い出の写真を振り返るコーナー 8 閉校記念実行委員のジャンパーの背中に書かれた「内田魂」の文字

校長 徳丸章さん



春の陽光を思わせる素晴らしい天気恵まれ、多くの皆さまにご来校いただきました。人の絆の大切さや想いの深さを感じ、子どもたちだけでなく、勤めさせてもらっている私たちにとっても忘れられない一日となりました。児童の発表を温かいまなざしや心の込もった拍手で応援していただきました。

脈々と受け継がれ、息づいてきた内田魂。熱き想いは、ふるさとの人々に引き継がれ、勢いを増していくものと確信します。内田の良さ、数多くの皆様へ感謝いたします。

PTA 会長 有働哲朗さん



山内、矢谷両分校、そして本校の記念碑除幕式、閉校式典にはたくさんの方々にご来場いただきました。式典で子どもたちの手で校旗が外され、市に返納されたときには何とも寂しい気持ちになりました。

寂しさはありますが、4月からは三小統合し、菊鹿小学校としてスタートします。子ども同士はもちろん、保護者同士、また地域の方々、先生方と良い関係が築けるよう、皆で協力し、頑張っていきたいと思います。

児童代表 徳永光さん



私は内田小学校にこんなに多くの方が集まっているのを見たことがなく、同時にこの方々の前で代表あいさつができるのか、不安でいっぱいでした。しかし、私は集まっていたいただいた方に、みんなの思いを伝えたい一心で、ゆっくり丁寧に読むことを心掛けました。席に着いたときは達成感でいっぱいでした。

こんなに多くの方に愛される内田小学校で学ぶことができ、感謝の思いがあふれ、これまで以上に内田を大切にしたいと思いました。

閉校事業実行委員会委員長 栗原孝之さん



紺碧の空、カウントダウン開始。3・2・1…純白の幕、紅白の綱、除幕。一瞬の静寂、どよめき。「わあー」歓喜の声々、歓迎の拍手喝采天地に響き、暫し止まず。128年の歴史と伝統を育み、八千余名の同窓生の思い「内田魂」を刻んだ我が学び舎、ふるさと「うちだ」。万感の思いが満載の内田小学校閉校記念碑の初お披露目の瞬間です。高さ3メートル、威風堂々相良山と対峙し鎮座され、未来永劫に「うちだ」に感動と、希望を伝授してくれることでしょう。



# 六郷小学校



1

12月13日、六郷小学校閉校記念式典が同校の体育館で行われました。菊鹿小学校建設工事のため、他の2校より早い時期の開催となりました。式典では各界で活躍する卒業生からの応援メッセージの発表が行われ、夢実現のための道のりや小学校時代の思い出などを在校生に伝えました。

最後に児童が学校に感謝する合唱と構成詩の発表を行い、未来に向かって心一つにしました。



3



2



5



4

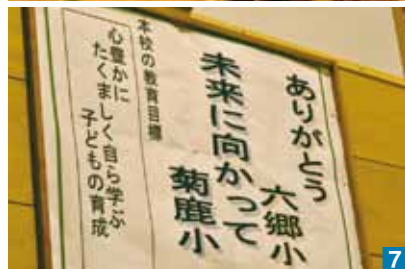

7



6

1参加者全員で校歌斉唱 2児童代表の校旗返納 3懐かしい写真に見入る卒業生 43月15日に行われた閉校記念碑除幕式 5校歌斉唱する参加者 6児童全員の構成詩発表 7体育館に貼られたメッセージ

校長 池田幸春さん



菊鹿小学校の新校舎建設のためひと足早い閉校式となりましたが、たくさんの方々に参加をいただき心から感謝します。

閉校は、寂しく残念なことです。閉校により本校の歴史を振り返り、卒業生と在校生、さらに地域の方々をつなぐ新たな機会になったことと思います。

これからも六郷小のことをいつまでも語り継いでいただくことを心から願っています。

「ありがとう六郷小 未来に向かって菊鹿小」

PTA 会長 富田浩一さん



六郷小学校が閉校を迎えることとなりました。これまで六郷小学校を卒業された方々にとっては、とても切なく思われると思います。私も卒業生の一人として本当に残念で寂しく思います。

閉校式では、数多くの方に参加していただき、在校生の皆と六郷小との別れを盛大に行うことができました。

最後に、各関係者の皆さまには大変ご苦労されたことに、心より感謝申し上げます。

児童代表 市川真行さん



六郷小学校でたくさんの思い出ができました。特に、最後の6年生として、クラスの仲間15人と「全力・挑戦・協力」を意識しながら取り組んだことが大切な思い出です。さまざまな行事が「六郷小として最後」になるので、一致団結して取り組みました。クラスの仲間や全校のみんなと過ごした学校が閉校することはとても寂しいです。

しかし、さまざまな思い出は消えることはありません。これまで仲間とともに頑張ってきたことを誇りに、これからも前進していきます。

閉校記念事業 実行委員会会長 長野治男さん



厳粛な中に感動的な閉校記念式典が執り行われました。校旗返納では47年間の想いが胸に迫り涙を禁じ得ませんでした。

4月から素晴らしい未来ある菊鹿小が発足します。在校生の皆さんは「強く正しく美しく」の六郷小校訓を心に刻み、誇りを持って進んでください。

全ての皆さまに感謝し、「ありがとう六郷小、お世話になりました」の言葉を贈ります。

# 城北小学校



1



3



2



5



4



8



7

2月28日、閉校記念式典が記念碑除幕式、式典1部(市主催)、式典2部(実行委員会・学校主催)の3部構成で行われました。式典2部前半は「城北小のあゆみ」のスライドショー、地域や歴代校長の発表、本分29日会による「にわか」が披露されました。後半は、児童による学習発表会が行われ、各学年で勉強した校区の産業や伝統、学校や地域で大切に育まれてきた「心」について発表がありました。この「ふるさと城北への想い」は、菊鹿小学校でも引き継がれます。

1参加者全員で校歌斉唱2中嶋憲正市長へ校旗の返納3閉校記念碑4地域代表の平井節子さんと旧式歌斉唱5児童の発表6本分29日会の「にわか」78にわかを見て大笑いする児童・地域の皆さん

校長 田代敬之さん



校庭の榎木の間から吹く爽やかな風。城北小学校ともお別れの時が訪れました。歴史ある城北小が多くの人々の心にいつまでも深く刻まれることを願っています。閉校記念事業を進めるに当たり、関係者の皆さまには多大なご尽力をいただきました。今後も校章の「菊の花」のように地域が一つになって大輪を形成し、新たに菊鹿小学校として統合しても脈々と「ふるさと城北」が受け継がれていくものと信じ、閉校の結びの言葉と致します。

PTA 会長 富田茂さん



城北小学校は地域に愛された学校でした。住民と一体となって行った校区大運動会や城北っ子フェスタなどいろいろな思い出があります。学校がなくなるとはとても寂しい思いですが、新たな歴史をスタートする菊鹿小学校に元気に通学する子どもたちを、しっかり見守りたいと思います。大切な最後の年にPTA会長を仰せつかり、閉校の準備に関わってきましたが、地域の諸先輩方には多大なご苦労をお掛けしました。保護者を代表してお礼を申し上げます。

児童代表 平井翔さん



僕たちの城北小学校は、これまでたくさんの子どもたちを育て、卒業生を送り、いよいよ閉校を迎えました。6年間毎日通った学校が閉校し、なくなってしまうのが寂しくてたまりません。泣いたり笑ったり、協力したりしながら何でも頑張ったこの城北小は、僕の宝、みんなの宝です。僕は校舎とは語り合うことができませんが、心でつながっている気がしています。城北小学校、109年間お疲れさまでした。今まで僕たちを見守り、育ててくれて本当にありがとう。

閉校記念事業実行委員会委員長 川辺武夫さん



城北小学校が閉校となります。これまで、学校・家庭・地域が一体となり、すばらしい校風をつくり、知・徳・体の調和のとれた人間性豊かな児童の育成を目指して教育が行われました。そして、城北は多くのすばらしい方々を世に輩出してきました。学校がなくなってしまうことは、本当に残念であります。しかし、これまでの思い出は、この地にいつまでも生き続けます。これまで協力いただいた皆さまにお礼を申し上げるとともに、子どもたちの健やかな成長を願っています。



## ◆やまが総合スポーツクラブとは

「総合型地域スポーツクラブ」は身近な地域で親しむことができる新しいタイプのスポーツクラブです。子どもから高齢者までさまざまなスポーツを愛好する人々が、それぞれの志向・レベルに合わせて参加できるという特徴を持ち、地域住民により自主的・主体的に運営されています。入会を希望する人、興味がある人は気軽にお問い合わせください。

## ◆会費など

- 入会金 1,000 円
- 年会費 学生会員 4,500 円、一般会員 6,000 円
- スポーツ安全保険料 中学生以下 800 円、高校生以上 1,850 円、65 歳以上 1,200 円

## ◆平成 28 年度実施プログラム

バドミントン、サッカー、バレーボール、バスケットボール、ハンドボール、卓球、健康ビーチバレー、パウンドテニス、陸上、空手道、カントリリーダーダンス、健康ダンス、GKスクール、太極柔力球  
※詳しくはホームページをご覧ください

## ◆申し込み方法など

申込書と会費などを添えてお申し込みください。

- 受付場所 山鹿市総合体育館内クラブハウス
- 受付時間 午前 9 時～午後 5 時 ※火曜日休館
- 電話番号 ☎ (43)0093
- ホームページ <http://www.yamaga-sports.com>

## 山鹿市スポーツ少年団の紹介

日本体育協会が昭和 37 (1967) 年に「スポーツによる青少年の健全育成」を目的に日本スポーツ少年団を創設しました。現在、山鹿市スポーツ少年団には市内各地の 13 競技団体 (下記一覧) が登録し、日ごろからそれぞれのスポーツ活動に励んでいます。その他の活動として、

他の競技団体との交流会、チームや地域のリーダーとしての資質を学ぶリーダースクールへの参加、指導者などを対象とした認定員養成講習会へも参加しています。

各団体とも随時入会者を募集中です。入会を希望する人は、直接各団体の代表者へお問い合わせください。

問…社会体育課 ☎(43)1150

種目	団体名	代表者	連絡先	練習日	練習時間	主な練習場所
野球	山鹿少年野球	中原 忍 <small>しのぶ</small>	090(8665)7402	水・木・土・日	8:30～13:00 (土、日) 19:00～21:00 (水、木)	鹿本グラウンド
	鹿北少年野球クラブ	古川 春也 <small>しゅんや</small>	090(1925)9181	水・金・土	19:30～21:00 (水、金) 13:30～16:30 (土)	鹿北グラウンド
	菊鹿少年野球	渡辺 輝明 <small>てるあき</small>	090(4775)2121	水・木・土・日	19:30～21:30 (水、木) 12:00～16:00 (土) 10:00～15:00 (日)	菊鹿運動広場 六郷小学校グラウンド
	鹿央フェニックス	隈部 賢治 <small>けんじ</small>	090(3010)5381	火・水・木	19:00～21:00	鹿央運動公園
サッカー	熊本スクデットFC	詫間 孝明 <small>たかあき</small>	090(2394)7448	水・金	19:00～21:00	鹿本グラウンド
	FCドミンゴ鹿央	松井 英明 <small>ひであき</small>	090(9577)5529	①水 (未就学児) ②水・金 (小学1～3年) ③月・水・金 (小学4～6年)	① 19:30～20:30 ② 19:30～21:00 (水) 19:30～21:30 (金) ③ 19:30～21:30	鹿央運動公園
バレーボール	菊鹿クラブ	富田 顕正 <small>けんせい</small>	090(3010)9102	火・木・土	19:30～21:30	菊鹿多目的研修集会施設
	菊鹿女子VBC	石阪 宏未 <small>ひろみ</small>	090(4518)3140	火・木・土	19:30～21:30	菊鹿多目的研修集会施設
空手道	二法館空手道	阪梨 健 <small>けん</small>	090(2583)5114	月・水・金	19:00～20:30	山鹿市総合体育館 二法館空手道場
	菊鹿町空手道	角田 弘人 <small>ひろと</small>	(48)2373 090(5082)9858	月・水・金	18:30～20:00	城北体育館
	正道館空手道少年部	竹下 和昭 <small>かずあき</small>	090(9470)7252	月・水	19:30～21:00	鹿央体育館
剣道	不動剣友会	今村 泰久 <small>やすひさ</small>	090(4356)9894	月・水・金	19:00～20:30	山鹿市民武道館
	鹿北小剣道クラブ	小笠原 司 <small>つかさ</small>	090(7986)5664	水・金	19:30～21:30	鹿北柔剣道場



# 4月6日(水)～15日(金)までの10日間 春の全国交通安全運動

4月10日(日)は「交通事故死ゼロを目指す日」です



春は社会の動きが本格化し、人や車の動きも活発になります。新入学児童の通学も始まり、児童が巻き込まれる交通事故が発生する危険性が高まります。また、依然として高齢者の交通事故死者数が全体の交通事故

死者数の半数以上を占める状況も続いているため、運動の基本を「子供と高齢者の事故防止」と定め、全国一斉に交通安全運動を行います。交通ルールを守り、交通事故ゼロを目指しましょう。

## 交通安全運動の3つの重点

### 1 自転車の安全利用の推進

#### 自転車安全利用五則の徹底

- ①自転車は車道が原則。歩道は例外です。
- ②車道は左側通行です。
- ③歩道を走るときは歩行者優先で、車道寄りを徐行しましょう。
- ④安全ルールを守りましょう。
- ⑤子どもはヘルメットを着用しましょう。



### 2 後部座席を含めた全ての座席のシートベルトとチャイルドシートの正しい着用の徹底

#### どこに座っても必ず着用

後部座席も含めて、どの座席でも必ずシートベルト着用。  
6歳未満の幼児はチャイルドシートを使用してください。



### 3 飲酒運転の根絶

#### 「乗らない」「乗せない」「飲ませない」

少しのお酒でも、運転能力・判断能力を鈍らせるおそれがあります。ちょっとだけの軽い気持ちで、重大な事故につながります。



## 正しいルールで交通安全

## 笑顔はマナーとやさしさから

平成27年中交通事故発生件数

	熊本県		山鹿市	
	平成27年中	前年比	平成27年中	前年比
事故発生件数	6,641件	-943件	196件	-35件
死者数	79人	+3人	4人	-1人
負傷者	8,537人	-1,113人	261人	-38人

※前年と比較して、事故発生件数と負傷者数は、県全体・山鹿市ともに減少していますが、県内では死者数が前年を上回りました。

※死傷者の多くは、歩行中の道路横断時に発生しています(特に高齢者)。特徴として、運転者から見て右から左に横断中のケースが多い状況です。

問…防災対策課 ☎(43)1113

# 在宅高齢者の福祉サービス

問…長寿支援課 ☎(43)1180

山鹿市に住んでいる在宅高齢者を対象に、福祉サービス事業を実施しています。内容や利用するための要件は次の通りです。利用を希望する人はお問い合わせください。

## 緊急通報システム

### ●内容

緊急通報装置を自宅に設置します。病気や事故などの緊急時にボタンを押すと看護師が対応し、通報内容から救急車の要請や、親族・協力員への連絡などを行います。



### ●対象者の要件

次の3つの要件を全て満たす人

- 1 65歳以上の一人暮らしか一人暮らしに相当すると認められる人
- 2 生活保護世帯か住民税所得税非課税世帯（均等割のみ課税世帯は対象とする）に属する人
- 3 次のどちらかに該当する人
  - ①発作などの突発的な症状で生命に危険が生じる恐れがある人
  - ②下肢機能の虚弱などで転倒の恐れがある人

## 食の自立支援

### ●内容

自宅に夕食を届けます。

### ●対象者の要件

次のいずれかに該当する人で、かつ、自らの食事のために調理をすることが困難な人

- ①おおむね65歳以上の高齢者のみの世帯の人
- ②居宅介護サービス計画書か介護予防サービス計画書でサービスの必要性が認められる人

### ●利用の方法

市への利用申請後に対象と認められた人は、市が登録している配食事業者と契約し、料金を直接事業者に支払います。料金やその支払い方法は事業者によって異なります。

### ●利用者の負担金

負担金の種類	世帯の区分	
	生活保護世帯	住民税所得税非課税世帯 (均等割のみ課税世帯は対象)
設置費用負担金	700円	2,100円
撤去費用負担金	320円	970円
月々の負担金	360円	1,100円

### ※負担金の割合

生活保護世帯…システム賃借費用の10分の1

住民税非課税世帯等…システム賃借費用の10分の3

緊急通報装置



## 外出支援タクシー利用助成

### ●内容

外出時のタクシー利用助成券を交付します。助成券枚数は1カ月あたり4枚です（1枚あたり助成額400円）。

### ●対象者の要件

家族による移送や路線バスなどの利用が困難で、次の全てに該当する人

- ①65歳以上の人
- ②要支援か要介護の認定を受けているか、それと同等程度の状態にあると認められる人
- ③高齢者のみの世帯か、それと同等程度の状態にあると認められる人
- ④住民税非課税世帯に属する人

# 4月から国民年金保険料が変わります 平成28年度の保険料は月額16,260円です

☎国保年金課 後期医療年金係 ☎(43)1576  
熊本西年金事務所 ☎096(355)3261

## ●納付書（現金）で納める人

納付書で納める人には、1カ月毎、6カ月分、1年分の3種類の納付書が届きます。6カ月分、1年分を前納すると、下の保険料額表のとおり前納割引があります。6カ月分（上期4月～9月分）か1年分を前納する人は、

5月2日(月)までに専用納付書で納めてください。  
保険料の納付場所は金融機関、郵便局、コンビニエンスストアです。市役所、各市民センター、年金事務所の窓口では納めることはできません。

## 国民年金保険料納付書（見本）

**使用期限  
平成28年5月2日**

※「使用期限」と表示のある納付書は、使用期限を過ぎると使用できません。ご注意ください。

前納や各月など、納付される月分によってご使用する「納付書」が異なります。「領収（納付受託）日付印」欄、または「納付期間」欄をご確認ください。

28 前納 (厚生労働省年金局送付用) 1年前納用

28 上期 (厚生労働省年金局送付用) 6カ月分前納用

28 下期 (厚生労働省年金局送付用) 6カ月分前納用

28 4 (厚生労働省年金局送付用) 毎月納付用(4月用)

## ●口座振替で納める人

口座振替で納める人は、毎月末日（月末が土日、祝日の場合は次の営業日）に引き落としされます。残高不足で引き落としできなかったときは、次の月末に引き落と

しされます。2カ月連続で引き落としができなかったときは納付書が送付されますので、金融機関やコンビニエンスストアでお支払いをお願いします。

## 平成28年度保険料額表

納付方法		1 カ月	6 カ月分	1 年分	2 年分
毎月納付書払い		16,260 円	97,560 円	195,120 円	
前納	納付書 (割引額)	16,260 円 ( 0 円)	96,770 円 ( 790 円)	191,660 円 (3,460 円)	※2年前納は口座振替のみ
	口座振替 (割引額)	16,210 円 ( 50 円)	96,450 円 (1,110 円)	191,030 円 (4,090 円)	
					377,310 円 (15,690 円)

前納がお得です。ぜひご利用ください。



※平成28年度の口座振替による1年前納と2年前納は、2月末日までに申し込みをした人が対象です。  
※平成29年度の保険料は月額16,490円です。

# 平成 28 年度の後期高齢者医療保険料

## ●保険料の計算方法

$$\begin{array}{|l|} \hline \text{保険料額 (年額)} \\ \hline \text{上限額は 57 万円} \\ \hline \end{array} = \begin{array}{|l|} \hline \text{均等割額 (一人当たり)} \\ \hline \text{47,900 円} \\ \hline \end{array} + \begin{array}{|l|} \hline \text{所得割額} \\ \hline \text{〔総所得金額等 - 33 万円 (基礎控除)〕} \times 9.26\% \text{ (所得割率)} \\ \hline \end{array}$$

※平成 28 年度の保険料率は平成 27 年度と同率です。

## ●後期高齢者医療保険料の納め方

後期高齢者医療保険料は、特別徴収（年金からの差し引き）か普通徴収（納付書・口座振替）で納めます。

7 月に平成 28 年度の保険料額をお知らせする「後期高齢者医療保険料決定通知書」を郵送しますので、納め方を必ずご確認ください。



## ●保険料が軽減される場合があります

### 1. 所得が低い人

#### ①保険料の均等割額の軽減

世帯（被保険者と世帯主）の総所得金額などに応じて 9 割・8.5 割・5 割・2 割が軽減されます。

※平成 28 年度は 5 割軽減と 2 割軽減の対象者が拡大されます。

#### ②保険料の所得割額の軽減

被保険者の総所得金額などに応じて 5 割が軽減されます。

### 2. 被用者保険加入者に扶養されていた人

特別措置として、当分の間は保険料の均等割額の 9 割が軽減されます。所得割額はかかりません。

※後期高齢者医療制度に加入する日の前日まで被用者保険加入者に扶養されていた人が対象です。

☎国保年金課 後期医療年金係 ☎(43)1576

## 後期高齢者<sup>こうくう</sup>歯科口腔健診のご案内

～健康なお口で、いつまでも楽しくおいしい食事を～

平成 28 年度から後期高齢者の歯科口腔健診を実施します。歯や歯ぐき、入れ歯などの口の中の健康は、口の中だけでなくとどまらず、からだ全身の健康に影響するといわれています。生き生きと暮らすことができるよう、年に 1 回は必ず歯科口腔健診を受け、歯と口の健康を保ちましょう。

●実施時期：6 月 1 日(水)～ 10 月 31 日(月)

●自己負担額：400 円

●実施場所：山鹿市が契約する歯科医院

●検査項目：問診、歯・入れ歯の状況、噛み合わせ、口腔内の異常、飲みこむ機能の評価など

※歯科口腔健診の受診券は、高齢者健診の受診券と一緒に 5 月に郵送します（長期入院している人など、一部の被保険者を除きます）。

☎国保年金課 後期医療年金係 ☎(43)1576



## 柔道整復師（接骨院・整骨院）の施術を受ける人へ



接骨院・整骨院を受診したときの施術の費用は、国民健康保険などの医療保険が使えるときと使えないときがあります。

医療費の適正な支出のため、施術を受けるときは負傷原因を正確に伝えてください。



### 医療保険が”使える”とき

- ▷ 医師や柔道整復師に、骨折、脱臼、打撲、捻挫、肉離れと診断または判断され、施術を受けたとき  
※骨折と脱臼は応急手当を除き、事前に医師の同意が必要です。
- ▷ 骨、筋肉、関節のけがや痛みで、その負傷原因がはっきりしているとき



### 医療保険が”使えない”とき

- ▷ 単なる（疲労性・慢性的な要因からくる）肩こりや筋肉疲労
- ▷ 脳疾患後遺症などの慢性病や症状の改善がみられない長期の施術
- ▷ 保険医療機関（病院、診療所など）で同じ負傷などの治療中のもの
- ▷ 労災保険が適用となる仕事や通勤途上での負傷

### 施術後の注意点

- 医療保険を使うときは、施術を受けた接骨院・整骨院から、療養費支給申請書に署名・押印を求められます。記載内容をよく確認してください。
- 保険給付の審査上、接骨院・整骨院から提出された

療養費支給申請書の内容について、電話や文書などで負傷原因・施術年月日・施術内容などを確認することがあります。

- 施術の記録、領収書などを保管し、照会があったときは、ご自身で正しく回答してください。

問…国保年金課 国民健康保険係 ☎(43)1527

## 入院時食事負担額の引き上げ

入院患者と在宅療養患者の負担の公平を図るため、住民税課税世帯の入院患者の食事負担額（現行：260円／食）が平成28年4月から360円／食に引き上げられます。

世帯の課税区分		食事代の患者負担額（1食当たり）	
		3月まで	4月から
住民税課税世帯		260円	<b>360円</b>
住民税非課税世帯	低所得者Ⅱ	210円（変更なし）	
	過去12カ月で90日を超える入院があったとき	160円（変更なし）	
	低所得者Ⅰ	100円（変更なし）	



※平成28年3月31日時点で精神病床に1年以上継続して入院している人や、難病、小児慢性特定疾病患者の食事負担額は260円／食に据え置かれます。

問…国保年金課 国民健康保険係 ☎(43)1527  
後期医療年金係 ☎(43)1576

# 障害者差別解消法

4月1日から「障害を理由とする差別の解消の推進に関する法律（障害者差別解消法）」が施行されます。障害を理由とした「不当な差別的取り扱い」などを解消することが目的です。



## 障害のある人への 差別をなくしましょう

問…福祉課 障がい福祉係 ☎(43)0052

### 障害者差別解消法とは

国・市町村などの行政機関や、会社・お店などの民間事業者での「障害を理由とする差別」をなくし、全ての人が障害の有る無しにかかわらず、お互いに人格と個性を尊重しながら、共に生きていける社会をつくるための法律です。

この法律は行政機関や民間事業者などを対象としているので、個人的に障害のある人と接するような場合や、個人の思想や言論は対象となりません。



### 対象となる 「障害のある人」とは

障害者基本法で定められた全ての障害のある人（身体障害、知的障害、精神障害）、そのほか心身の機能の障害がある人です。障害者手帳を持たない人も含まれます。

### この法律が禁止する差別は

#### 1 不当な差別的取り扱い

次に示すような行為を禁止しています。

①「見えない」「聞こえない」「歩けない」などの機能障害を理由にして区別すること（分けること）や排除、制限をすること。

例 今まで利用していたお店が、その人に精神障害があるとわかったとたん、店の利用を拒否した。

② 車いすや補そう具、盲導犬や介助者など、障害に関連することを理由にして、区別や排除、制限をすること。  
例 盲導犬を連れた人が「動物は入店禁止です」とレストランの入店を拒否された。

#### 2 合理的配慮を行わないこと （合理的配慮の不提供）

全ての人の平等な機会を確保するために、障害の状態や性別、年齢などを考慮した変更や調整、サービスを提供することを「合理的配慮」といいます。次に示すような配慮をする必要があります。

① 時間や順番、ルールなどを変えること

例 1 障害がある職員の勤務時間を変更し、ラッシュ時に満員電車を利用せずに通勤できるように対応する。

例 2 漢字に振り仮名をふったり、分かりやすい言葉で書いた資料を提供したりする。

② 設備や施設などの形を変えること

例 1 建物の入口の段差を解消するためにスロープを設置する。

例 2 トイレなどに手すりをつける。

※ その事業者にとって、大きすぎるお金がかかる場合などは、合理的配慮を行わなくても差別になりません。



トイレの手すり取り付け例

## ポイント この法律で守らなければならないこと

	不当な差別的取り扱い	障害者への合理的配慮
国の行政機関・ 地方公共団体など	<b>禁止</b> 不当な差別的取り扱 いが禁止されます。	<b>法的 義務</b> 障害者に対し、合理的 配慮を行わなければな りません。
民間事業者 ※民間事業者には、個人 事業者、NPO などの非 営利事業者も含まれます。	<b>禁止</b> 不当な差別的取り扱 いが禁止されます。	<b>努力 義務</b> 障害者に対し、合理的 配慮を行うよう努めな ければなりません。

### 障害者差別解消法 Q & A

**Q** 合理的配慮を、行政機関などは「法的義務」、民間事業者などは「努力義務」としているのはなぜですか？

**A** 合理的配慮は、毎日生活していくうえで、多種多様な取り組みが求められます。そこで、行政機関などは率先して取り組むように法的義務とし、民間事業者などは努力義務として自主的な取り組みを促すためです。

**Q** 個人的な人間関係でも、この法律に違反した人は罰せられますか？

**A** 障害者差別解消法は、国の行政機関や地方公共団体、民間事業者などを対象とした法律で、一般の人が個人的な関係で障害のある人と接するような場合や、個人の思想や言論は対象としていません。ただし、すべての人が障害や障害のある人への理解を深めることは大切なことです。

**Q** 合理的配慮の努力義務をきちんと守らなかった場合の処分は？

**A** 同じ民間事業者などが繰り返し障害のある人の権利利益の侵害になるような差別を行い、自主的な改善も期待できない場合などには、その事業分野を担当する大臣が、報告を求めたり、助言・指導・勧告といった行政措置を行ったりします。

**Q** 差別とならない場合はあるのですか？

**A** 次のような場合は法的差別にはなりません。

- 1 正当な理由があって、障害のある人とない人で異なる対応をした場合は、法的差別にはなりません。ただし正当な理由は、安全の確保、損害発生防止、事業の目的、財産の保全など個別の場面や状況に応じて総合的に判断する必要があります。その理由も説明しなければなりません。
- 2 社会的障壁を取り除くための負担（費用、事業への影響度、物理的・技術的制約、人的・体制上の制約など）が重すぎる場合は法的差別にはなりません。ただし個別の場面や状況に応じて総合的に判断する必要があります。その理由も説明しなければなりません。
- 3 障害のある人（またはその家族、介助者、支援者など）から、社会的障壁を取り除くことを求められなかった場合は法的差別にはなりません。ただし、障害のある人に適切と思われる配慮を提案するなど、自主的な配慮に努めることが望まれます。





## 熱戦を繰り広げました

…JTA タッチラグビー in 熊本

3月6日

全国各地で行われているJTA（ジャパンタッチ協会）主催の大会で、第1回目の山鹿大会「JTA タッチラグビー in 熊本」がカルチャースポーツセンターで行われました。タッチラグビーは通常のラグビーと違い、ボールを持った選手にタックルはできず、その代わりに体をタッチします。強い接触が禁止されるなど、なじみやすいスポーツです。この日は県内外から14チーム約150人が参加し、熱戦を繰り広げました。

山鹿市のタッチラグビーチーム・レッドディアーの古庄孝至さんは「タッチラグビーはスクラムやタックルなどの危険なプレーがないので、子どもから大人まで楽しめる。競技人口を増やして、山鹿を盛り上げていきたい」と話しました。



敵地に攻め込むレッドディアーの選手

## 大好きな山鹿をPRします

…2016年度ミス日本グランプリ松野未佳さん 2月24日

第48回ミス日本コンテストでグランプリに輝いた松野未佳さんが、中嶋憲正市長を表敬訪問しました。松野さんは、菊鹿町出身の元衆議院議員で山鹿市名誉市民の故松野頼三さんの孫にあたります。

松野さんは「昔、祖父と菊鹿町や水辺プラザかもとに行ったことがあります。今回祖父の墓参りに行ったとき、地元の皆さんが会いに来てくれて、温かさを感じました。将来は政治家になって、大好きな山鹿のため少しでも力になりたい」と笑顔で話しました。中嶋市長は「昔会ったとき、とてもかわいかったのを覚えています。幅広くいろいろなことを学んでほしい」とエールを送りました。



松野未佳さん（中央）と山鹿灯籠踊り保存会員

## 南スーダン ジュバ市へ飛んだ山鹿灯籠とランドセル

…陸上自衛隊南スーダン派遣隊第8次要員の帰国報告会

2月29日

昨年の広報やまが6月号でお知らせした陸上自衛隊南スーダン派遣隊第8次要員（山下博二隊長）の国連平和維持活動が終了し、12月に無事帰国。派遣隊の皆さんが中嶋憲正市長に報告に訪れました。南スーダンでは女性隊員による山鹿灯籠踊りの披露や、ジュバ市への金灯籠の贈呈、山鹿小学校卒業生が託したランドセルや鍵盤ハーモニカ、寄せ書きなどを現地の孤児院に贈呈するなど、山鹿市の思いをしっかりと届けてもらいました。この日の報告会にはランドセルなどを贈った山鹿小学校卒業生代表の4人も同席し、現地での様子を興味深く聞いていました。

山下隊長は「山鹿市のおかげで南スーダンとの文化交流を有益に行うことができました。現地の人に日本人を知ってもらうことができ、隊の安全な活動にもつながりました。ランドセルなどの贈り物もとても喜ばれ、私は山鹿市長になったつもりで交流を行いました」と現地での様子を話し、ジュバ市長からの感謝状や記念品を中嶋市長に渡されました。中嶋市長は「無事に任務を終えられ、お疲れさまでした。灯籠踊りの披露は山鹿の文化の発信にもつながります。女性隊員の皆さんが笑顔で交流されている様子が分かり、とてもありがたく思います」と感謝しました。



1 山下隊長からジュバ市長へ金灯籠の贈呈 2 ランドセルの贈呈 3 鍵盤ハーモニカで遊ぶ子どもたち 4 記念品の「矢」を卒業生代表に説明する山下隊長



## まだまだあるよ。街角ぐるっとナビ

台湾からの観光客を呼び込みます

…台湾高雄市から旅行社や行政視察来庁



山鹿市役所前での記念撮影

2月19日

台湾高雄市の旅行社8社と行政視察団総勢26人が山鹿市を訪問。市役所玄関前で中嶋憲正市長をはじめ、藤原弘市議会議長や議員の皆さん、市職員で歓迎セレモニーを行ったところ、訪問団の皆さんはとても感激されていました。百華百彩の開催に合わせて招いたもので、今後の観光客の増加を目指します。

お茶の魅力を学びました

…山鹿茶ムリエ講座

3月3日

お茶の魅力を再確認してもらうことや身近に感じてもらうことを目的に、山鹿市茶業振興協議会青年会（中満彰文会長）が開催しました。講座2日目のこの日は20人が参加。数種類のお茶を飲み比べたり、おいしいお茶の入れ方を学んだりしました。

参加者は「こんなにたくさんのお茶を飲み比べる機会はないので、楽しく学べた」「茶葉の見た目と味の違いに驚いた」と話しました。



おいしいお茶の入れ方を学ぶ参加者

熊本出身の人気俳優が八千代座に勢ぞろい

…菊池映画祭

3月4日



レッドカーペットに登場した俳優陣

菊池映画祭1日目が八千代座で開催されました。レッドカーペットに熊本出身の行定勲監督や、俳優の高良健吾さんらが人力車に乗り登場。沿道に集まった多くの人から歓声があがり、高良さんらは笑顔で握手などに応じていました。この日は、映画「うつくしいひと」の上映や舞台あいさつなども行われました。

ドライバーの皆さん「ゆるや傘」を見たら、ゆっくり走ってください

…KDSグループから新入生用の傘の寄贈

3月9日

自動車学校を運営するKDSグループ（永田佳子社長）から、新入生用のオリジナル傘420本が寄贈されました。永田社長は「雨天時の交通事故発生件数は晴天時の5倍です。子どもが事故に遭わないように、ドライバーの皆さんは、いつもよりゆっくり走ってほしいという願いを込めて『ゆるや傘』とネーミングしました」と話しました。ことしで3年目の寄贈となり、ご厚意に心から感謝します。



左から永田社長、中嶋市長

五穀豊穡を祈って

…長坂区なれなれなすび踊り奉納

3月12日

長坂地区（山鹿）の巖島神社で、五穀豊穡を祈願する「なれなれなすび踊り」が奉納されました。

午後8時から神事が行われ、踊りに参加する人たちはそのまま拝殿で直会。踊りが始まる午後10時まで、ふらふらになるほど酒を飲むのが伝統です。踊りは麻で作られた狩衣と編み笠を身に付け「みんみら三つよさイヨサ なれなれなすびのん ヤアコレナ」で始まる歌と太鼓の音に合わせて、太鼓の周囲を回りながら踊ります。神社で奉納後、松明をともした子どもたちを先頭に、千田川沿いの「年の神」へ移動。再び踊りを奉納しました。



年の神で踊りを奉納する様子

今、私たちにできること

…鹿本農業高校郷土芸能伝承部の宮城県訪問 3月11日

鹿本農業高校郷土芸能伝承部（部長松本真季さん、部員10人）が、5年前の東日本大震災の津波で甚大な被害を受けた宮城県名取市閑上地区に招かれ、追悼行事で山鹿灯籠踊りを披露しました。

現地では慰霊碑へ献花し、日和山に千羽鶴をさげました。そして午後2時46分、多くの犠牲者が出た閑上の海に向かって黙祷。津波の語り部の皆さんから当時の話を聞くと、部員は涙をこらえることができませんでした。強い海風と雪が舞う中、それぞれの思いを胸に踊りを披露。会場は拍手と涙で溢れ「今、私たちにできること」を精いっぱいやり遂げました。



被災地で心を込めて踊りを披露する部員

山鹿温泉祭 第26回  
「春の唄と踊りまつり」

山鹿文化協会

唄、踊り、フラダンスなど、11団体による楽しい共演です。

●日時 4月10日(日)

午後0時半開場、1時開演

●場所 八千代座

●入場料 無料

●問い合わせ先

☎(43)2343 (高巢)  
☎(43)0001 (堀川)

歌舞伎のいろは教室

熊本こども歌舞伎フボ

元歌舞伎俳優で舞踏家の小椋佳之輔さんによる、初心者向けのワークショップ。歌舞伎独特の工夫や所作、鑑賞のツボを楽しく学びませんか。

●日時 4月2日(土) 午後2時

●場所 八千代座交流施設

●参加費 千円

●問い合わせ先 森

☎090(7166)0141

春つららコンサート

山鹿市民合唱団

東日本大震災被災地の子どもの心のケアと、強く生きぬく子どもたちを育てるまちづくりに継続のため、チャリティーコンサートを行います。

●日時 4月10日(日)

午後1時半開場、2時開演

●場所 山鹿市民交流センター 文化ホール

●入場料 無料

●内容 混声合唱組曲「風の吐息」、勇気100% 他

●問い合わせ先 廣重

☎090(3410)3196



山鹿のにぎわい

もて〇マーケット(朝市)

山鹿もてなしたい

●日時 4月10日(日)

午前8時〜11時

●場所 さくら湯前広場

●内容 野菜や手作り品、フリーマーケットなど。

子どもが笑顔をくれます おもてなし子ども公演

山鹿もてなしたい

●日時・内容

4月10日(日)午前10時〜10時半

山鹿少年少女合唱団

子どもヒップホップダンス

4月24日(日)午前10時〜10時半

山鹿中学校太鼓部

●場所 さくら湯

●参加費 無料

山鹿の宝探し塾生募集

山鹿もてなしたい

4月20日(水)開講。1年間かけて宝を探し、発信します。

●日時 第3水曜日 午後7時

●場所 鹿本市民センター

●塾長 県立装飾古墳館館長

木崎康弘さん、鞠智城温故創

生館館長 西住欣一郎さん

●定員 50人

●問い合わせ先 山本

☎090(8947)4950

天聴マルシェvol.12

天聴の蔵

歴史が息づく旧酒蔵に、たくさんのお酒が揃っています。1日です。気軽に越してください。

●日時 4月3日(日)

午前11時〜午後5時

●場所 天聴の蔵

●問い合わせ先 澤田

☎090(5473)6677

麦わらぼうしマルシェ

麦わらぼうし

●日時 4月16日(土)・17日(日)

午前9時〜午後4時

●場所 麦わらぼうし

●内容 ハンドメイド、フリーマーケットなど

●問い合わせ先 池田

☎090(5478)5816

出会いの輪

小路永 和奈さん

2月16日

第22回賢順記念くるめ全国箏曲コンクール 賢順賞受賞

山鹿市文化協会に所属する「おこと教室梢の会」の小路永和奈さん(29)が、12月6日に久留米市の石橋文化ホールで行われたコンクールで、最高賞の賢順賞を獲得。中嶋憲正市長に報告に訪れました。このコンクールは新人箏曲家の発掘と箏曲の発展のために行われているもので、音源審査を通過して全国から集まった25人が競いました。

小路永さんは熊本市在住ですが、母のこずえさんが山鹿市出身。お二人は山鹿を中心に活動していて、市内各地でボランティア演奏を行うなど、日本の伝統である箏の音色を市民に伝えています。

和奈さんは「10歳から箏を習い始めました。くらしき作陽大学に進んだ後、NHK邦楽技能者育成会など、東京で4年学びました。毎日最低でも

2〜3時間、用事がない日は一日中練習しました。今回で3回目の挑戦でしたが、まさか賢順賞が獲れるとは思いませんでした」と話しました。今後のご活躍をお祈りします。



左から小路永和奈さん、中嶋市長、こずえさん

内田校区 招魂祭  
合同同窓会を開催します

内田校区区長会

内田小学校閉校事業実行委員会

内田小学校の閉校に伴い、内田校区の活性化事業として合同同窓会を開催します。

●日時 4月3日(日) 午前10時

●場所 内田小学校体育館

●問い合わせ先 栗原

☎090(2515)4305

ピュアハートコンサート

コンサート実行委員会

ダウン症や発達障がいのある6人で構成する音楽バンド「ピュアハート」。純粋な音楽を通して、知的障がいに関心と理解を持っていただきたく活動しています。ぜひお越しください。

●日時 5月1日(日) 午後2時

●場所 山鹿市民交流センター

文化ホール

●入場料 無料

●問い合わせ先 栗原

☎090(5489)3901

第12回 酒蔵寄席  
立川生志独演会

笑門山鹿会

落語ファンだけでなく、落語初心者にもお勧めです。

●日時 4月24日(日)

午後1時半開場、2時開演

●場所 天聴の蔵

●入場料 3千円

●問い合わせ先 川端

☎090(9603)1895

ともびき塾

夢想庵

●日時 4月9日(土) 午後7時

●場所 夢想庵

●内容 春のお花見コンサート

— サックスの調べをあなたに—

●講師 元陸上自衛隊第8音楽隊 図師喜文さん

●会費 500円(お預かりし葬祭支援にします)

●問い合わせ先 ☎(43)2211



ダンススポーツ生徒募集

ダンススポーツ山鹿会

●練習日時・場所

初級 火曜日 午後7時～9時

時・米田地区公民館(南島)

中級 金曜日 午後7時半～9時半

鹿本ふれあいセンター

上級 水曜日 午後7時半～9時半

鹿本ふれあいセンター

●受講料 1500円/月

●問い合わせ先 北口

☎(43)5822

NON STOP! 招魂会

招魂会

鹿本町では毎年8月13・14日に、西南の役以後の戦没者慰霊祭として100年以上の歴史を持つ招魂祭が開催されています。そのステージイベントの企画運営を中心に協賛活動、会場設営からバザー販売まで行っているのが私たち「招魂会」です。

一時は商店街の衰退に伴い集客も少なくなりましたが「招魂祭の灯を絶やさない、という思いのもと、地元商工会青年部を中心にボランティアを募り立ち上げた組織です。メンバーは異業種間の交流から相互で刺激を受け合い、自らのスキルアップを念頭に活動。現在では約50人のメンバーが熱い情熱を持って集まっています。

ことは「NON STOP! 招魂会」を合言葉に、全員で知恵を出し合い、さらに楽しく魅力ある祭りを目指します。皆さんのお越しをお待ちしています。

メンバーも随時募集していますので、お気軽にお問い合わせください。

●問い合わせ先 山鹿市商工会 ☎(46)2141



ことしも祭りを盛り上げます!

今月の 街角 Gallery



「万葉の風」鹿央物産館(常設展示場)

☎(36)3838

▶ハスの実のアクセサリーと竹工藝

坂本勉さん

期間 4月1日(金)～15日(金)

▶おし花サークル展

前田紀子さん

期間 4月16日(土)～30日(土)

※月曜日定休。時間は10:00～17:00

パスタ&ギャラリーポポロ(鹿校通)

☎(44)4835

▶ポポロ21周年記念企画「さくら展」

・小材啓治さん他 15人

期間 4月1日(金)～9日(土)

・山口輝也さん他 15人

期間 4月11日(月)～20日(水)

・服部秋彦さん他 15人

期間 4月21日(木)～30日(土)

※日曜日定休。時間は11:30～21:00  
(最終日は15:00まで)

肥後狂句

河鹿会 肥後狂句 二月例会

古川ひろみ選

花の宴 十八番もひとつとずる

伊藤 元

會計さん 女中頭がはなしやせん

早田 允英

會計さん 秘書と億万稼がにゃん

森山 良

肥後狂句やまが会 二月例会

長瀬狂介選

まだツボミ 白かピンクか赤だろか

黒田 如水

空き家 日本の世相浮き彫りに

荻 正好

早とちり アッシー君にされただけ

山下 純作

まいつとき 愛より情で支え合い

新谷 不動

欠点ばかり そるがあんたの魅力たい

勢田 稲光

遠藤上気選

空き家 国も対策乗りじゃアア

竹下 賀松

早とちり 逆走事故の大惨事

富田 土管

のびのびと 昼迄寝とる里帰り

小水流繁富

まいつとき 子供の為に頑張らず

三代ミン子

欠点ばかり ええころかげん直さんと

江藤 孝舟

俳句

新人俳句講座

瀬口忠一選

ふんわりと鷺の冬田に降り立ちぬ

森川 秋子

草原を野火駆け上がり風を呼ぶ

丸山 澄子

椿葉の揺れて小枝のめじろかな

吉岡由美子

タツ俳句会 三月例会

山口信博選

薄光り葉先に灯る桃の花

大園美奈子

あかぎれを摩すりさすりて子と眠り

福島 恵

別れ日や涙拭き取り出し門

尾田 大空

上手とは言えぬ初音や山の畑

坂本 礼子

紅梅の匂ひ地に満ち空の青

小原 洋子

山の端の淡き日差しや春浅し

藤永 郁代

山鹿俳句会 三月例会

利光積郎選

初雪のちらと窓辺に訪れし

大林 信子

下萌や近づいてくる牛の貌

北原 勝介

渋滞の車に春の光さす

松井 夕子

短歌

鹿本短歌会 二月詠草

清田由井子選

鞍岳に虹の立てりと車止め傍への夫に急ぎ告げたり

中山 秀子

初春の列島を寒波おほひけり大地凍てつき雪降りしきる

江良美佐子

雨傘をたためば雨の一しづくぼとりと落ちし門飾りの中

水町千鶴子

石人短歌会 二月例会

富田豊子選

墓石に寝そべる野良猫頭をもたげ逃げ腰さまに吾を眼で追ふ

鬼木 芳子

夕暮の街に明りの灯りそむ老いはわびしく蠟燭点す

上妻千佐子

パラパラと雨の音して目覚めたり春の嵐か遠雷の音

田代 春美

ホームなど入居はせずと思へども嫁したる娘の心思へば

池田 敏子

丘の上に白き巨体を横たへてただ静かなり廃業の宿

相川 怜子

若き日は水漬く屍と決めていし夫の最期を花にうづめて

鹿子木泰子

境内に孫の作りし雪だるまにつこり笑い朝のあいさつ

徳永 則子

阿修羅のごと暮れ乗り越えて初春に子孫集いて屠蘇祝う幸

島北 鎌岳

菊鹿短歌会 二月詠草

水減りし小さな池に鯉はる雨あとの陽がやけにまぶしい

西牟田節代

もみぢ葉の朱に染まれる庭木戸は掃くを惜しみて娘おらびぬ

淵上 修次

湧き水の水路くねりて誰が流す歌とも拾う楓うす紅

長野 節子

鹿央短歌会 二月作品

睦月はや過ぎて節分フリージアの葉はすんすんと伸びて勢ふ

立山 べ子

# 新着図書ピックアップ

## 蔵書場所の省略表記

ひだまり図書館 【ひだまり】 こもれび図書館 【こもれび】  
 鹿北公民館図書室 【鹿北】 菊鹿公民館図書室 【菊鹿】  
 鹿央公民館図書室 【鹿央】

### 『ビューティーキャンプ』

林真理子 / 著 幻冬舎 / 出版

ミス・ユニバース日本事務局。選りすぐりの美女12人が集結し、たった一人が選ばれるまでのキャンプが始まった…。人気作家林真理子の新刊です。



【ひだまり】  
【こもれび】

### 『季節を知らせる花』

日本人なら知っておきたい樹木と野草248  
 金田初代 / 著 講談社 / 出版

昔から日本人が身近に親しんできた248の花を、353点のカラー写真で紹介。花名の由来や日本人とのかかわりをわかりやすく解説。花が登場する文学作品や代表的な俳句も掲載。



【ひだまり】  
【こもれび】

### 『いけいけ!しょうがくいちねんせい』

中川ひろたか / 文 北村裕花 / 絵 小学館 / 出版

ぼくたち、小学1年生。なにからなにまで新しい。おひさまみたいに光ってる。「読み聞かせ」から「ひとり読み」移行期の子どもたちにピッタリの絵本。



【ひだまり】  
【こもれび】

### 鹿本市民センター2階視聴覚室

- ・大人のための上映会  
「父と暮らせば」  
▷4月17日(日) 午後2時から(100分)

### 山鹿市民交流センター中会議室1

- ・子ども上映会(こども読書週間イベント)  
「王さまでかけましよう」「ぼくちろ!かくれんぼ」  
▷4月24日(日) 午後2時から(50分)

### 催しスケジュール

#### ひだまり図書館

- ・土曜日のおはなし会 午後2時から  
▷4月2日(土)・9日(土)・16日(土)・23日(土)・30日(土)
- ・おひざにだっこのおはなし会 午前11時から
- ・プレママTime(妊婦対象) 午前10時45分から  
▷4月5日(火)・12日(火)・19日(火)・26日(火)
- ・山鹿で頑張る企業  
「オムロンリレー&デバイス株式会社」をご紹介!  
会社概要や、ハンドボールに関する本も紹介します。

#### こもれび図書館

- ・土曜日のおはなし会 午前11時から  
▷4月2日(土)・9日(土)・16日(土)・23日(土)・30日(土)
- ・おひざにだっこのおはなし会 午前11時から
- ・プレママTime(妊婦対象) 午前10時45分から  
▷4月7日(木)・14日(木)・21日(木)・28日(木)
- ・郷土コーナーは【化石が語る世界】  
博物館の協力で、山鹿で出土した貴重な化石や関連本を紹介

#### ひだまり図書館

▷4月4日(月)・11日(月)・18日(月)・25日(月)

#### こもれび図書館

▷4月6日(水)・13日(水)・20日(水)・27日(水)

### 休館日

### 問い合わせ先

- |           |           |           |           |           |           |
|-----------|-----------|-----------|-----------|-----------|-----------|
| ★ひだまり図書館  | ☎(46)1310 | ★こもれび図書館  | ☎(43)1082 | ★鹿北市民センター | ☎(32)3111 |
| ★菊鹿市民センター | ☎(48)3111 | ★鹿央市民センター | ☎(36)3111 | ★社会教育課    | ☎(43)1651 |

## 『やまが肝いりどん』通信

〜〜登録者を募集しています〜〜

「そろそろ結婚したいと考えているが相手がない」「異性と知り合うきっかけがない」「異性とうまく話せない」「婚活って、どんなことをしたらいいの?」など、婚活を始めようとお考えの人は、やまが肝いりどん事業へ登録しませんか。結婚を希望する50歳未満の独身の人で、山鹿市に住んでいるか、結婚後に山鹿市に居住を希望する人であれば、登録できます。

登録後は担当の肝いりどんがあなたの結婚観やお相手のご希望を伺い、信頼を深めることから始めます。その後、1対1のお見合いの機会を提供します。また、お見合いイベントにも優先的に参加できます。登録料、お見合い料、成婚料などの費用は一切不要です。登録のお申し込みは、お近くの肝いりどん、または地域生活課で受け付けています。

### ★登録に必要なもの

- ①結婚相談登録申込書  
(山鹿市ホームページからダウンロードできます)
- ②1人で写っている全身と上半身の写真2枚  
(過去1年以内に撮影したもので、お見合い用にふさわしいものが良いでしょう)
- ③免許証や保険証など本人確認できるもの
- ④印鑑(申込書に押印)



※やまが肝いりどんとは、本市が行う結婚支援「やまが肝いりどん」事業の相談員です。

問い合わせ先…地域生活課 ☎(43)1114

# 赤穂義士と山鹿

第8回

## 今に続く交流

前回は浪士切腹後の細川家の様子や堀内伝右衛門が立てた遺髪塔について紹介しました。今回は赤穂事件を題材とした「忠臣蔵」の物語誕生と現在まで続く日輪寺での供養について見ていきます。

## 「忠臣蔵」の誕生

赤穂事件のことは江戸や赤穂のみならず、瞬く間に日本全国へと広がって当時の人々に大きな衝撃を与えました。隈府町（現在の菊池市）の商人の記録「嶋屋日記」（菊池市指定文化財）にも元禄15（1702）年に討ち入りがあったことが記されています。

当時は赤穂事件をはじめ、幕府の批判につながる恐れがある事柄を文芸などに取り入れることは禁じられていました。しかし、事件に対する関心の高まりから、まだ浪士たちの処分が決まっていない元禄16（1703）年正月には、鎌倉時代の曾我兄弟の仇討ちを題材にした「傾城阿佐間曾我」という芝居に赤穂事件のことが取り入れられました。幕府はすぐに上演を禁止しましたが、その後も芝居の脚本家たちは時代設定を変えるなどして、赤穂事件を取り入れた歌舞伎や人形浄瑠璃（文楽）作品を作り続けました。

宝永7（1710）年に上演された近松門左衛門の作品「碁盤太平記」は赤穂事件を南北朝時代の出来事としたものです。そしてこれらの作品の集大成になるのが人形浄瑠璃「仮名手本忠臣蔵」で寛延元（1748）年に上演されると大変な人気演目になり、歌舞伎の演目としても脚本化されました。あまりの人気ぶりに幕府も上演を禁止することができませんでした。

## 伝右衛門の死後も続く供養

さて、堀内伝右衛門が立てた遺髪塔での供養は、伝右衛門の死後も地元の「堀内組」の人々によって続けられました。伝右衛門は生前、地元で畑を寄進し、自らの死後はその畑の収穫物で供養を続けるよう依頼していました。しかし、江戸時代の人々は幕府や藩に遠慮していたため、大規模な供養は行われず、遺髪塔の存在はほとんど知られていませんでした。

やがて幕府が倒され明治時代になると、人々は赤穂浪士のことを堂々と評価できるようになり、草に覆われて埋もれていた遺髪塔が注目を集めるようになりました。

そして明治45（1912）年、八幡小学校の校長だった松尾鶴彦（海軍中佐・松尾敬宇の父親）らが中心となって、現在見られる台座や覆い屋を建て、義士祭を盛大に行うようになりました。義士祭は戦後しばらく途絶えた時期もありましたが、昭和41（1966）年に兵庫県赤穂市の市長を迎えて再開され、毎年2月4日に行われています。また、傷みが激しかった遺髪塔は、保存処理を施して山鹿市立博物館で保管しています（日輪寺には現在、二代目の遺髪塔が立てられています）。

こうした山鹿の人々の想いが平成14（2002）年、山鹿市と赤穂市の姉妹都市協定締結へとつながりました。現在、赤穂市とはスポーツや合唱など、さまざまな分野での交流が続いています。



現在の義士祭の様子（日輪寺）

問い合わせ先：社会教育課 ☎(43) 1651

## 私だけは大丈夫!?

## 消費生活相談



電力小売全面自由化が始まります。契約先は慌てず選びましょう!

### 【事例】

4月から制度が変わり、家庭でも電気の購入先の選択が可能になります。これに伴った契約トラブルの相談が、全国的に寄せられています。切り替えの契約をしない場合は、現在の電力会社から電気が供給されますので、慌てて契約する必要はありません。正確な情報を収集し、契約する場合は契約内容をよく理解し、便乗した勧誘にも気を付けましょう。

### 【アドバイス】

- 小売電気事業者は登録制です。経済産業大臣の登録を受けた事業者が確認しましょう。
- 料金と算定方法、セット料金や値引きの有無と内容、契約期間、解約時の違約金の有無など、契約前に内容をよく確認しましょう。
- 訪問販売・電話勧誘販売で新料金の申し込みをした場合、クーリング・オフ（8日以内）ができます。

### 問▼電力小売自由化・登録事業者について

経済産業省ウェブサイト「エネ庁電力小売自由化」で検索  
経済産業省専用ナビダイヤル（平日9時～18時）  
☎0570(028)555

### ▼契約トラブルについて

山鹿市消費生活センター（商工観光課内）  
☎(43)1579  
熊本県消費生活センター  
☎096(383)0999

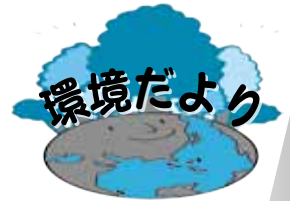

# 生ごみ処理機器設置補助金の申請を受け付けます

## 申請を受け付けます

問…環境課 ☎(43)7211

資源循環型社会と低炭素社会の構築のため、燃やすごみの減量化を推進しています。

ポスト）は上限3千円、電動式生ごみ処理機器は上限3万円。

特に燃やすごみの4割を占める生ごみの排出抑制は大きな課題となっていて、課題解決に向けた方策の一つとして、予算の範囲内で生ごみ処理機器の設置補助を行います。

### 【補助対象者】

- ◎以下の全ての要件を満たすこと
- 山鹿市内に住所がある人
- 市税などの滞納がない人
- 過去5年以内に生ごみ処理機器の補助金の交付を受けていない世帯の人

### 【補助対象機器】

- 生ごみ処理容器（コンポスト）…生ごみを堆肥化するための容器
- 電動式生ごみ処理機器…生ごみの水分を機械的に除去し減量化または堆肥化するための機器（1年以上の品質の保証がされた物に限る）

### 【補助金額】

購入額（税込み）の2分の1を補助。生ごみ処理容器（コン

●山鹿市内の販売店で生ごみ処理機器を購入する人

※予算が不足する場合は補助ができませんので、購入前に必ず環境課までご連絡をお願いします。

燃やすごみの減量化にご協力ください。

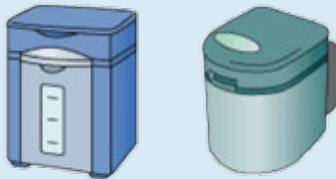

電動式生ごみ処理機器



生ごみ処理容器（コンポスト）

## 「CSRMとは!？」

消防機関が災害現場にて行う狭い空間での救助活動を『CSR』=『がれ場救助』といいます。

また、医療関係者が行う狭い空間での薬剤投与などの活動を『CSM』=『瓦礫（がれき）の下の医療』といいます。

そして、消防機関と医療関係者が連携し救助活動を行いながら医療活動も同時に行うことを...

## 『CSRM』

『狭い空間における救助・救急・医療活動』といいます。

## OTASUKE戦隊 助けるんジャー



### 第15話 CSRМを学ぶ!!

山鹿市消防本部 連載

この狭い空間から傷病者を救い生存率を上げる技術が**CSRM**です!!  
山鹿消防署ではこの技術を学んでいます!!

① 地震大国日本  
いつ生命を脅かす地震が発生するか分かりません

④ 苦しい 疲れた もうやめた では  
『人の命は 救えない』

訓練に 終わりなし

② 大震災による家屋の倒壊や家具の転倒によってできた狭い空間に閉じ込められた傷病者は72時間を境に生存率が激減します。これを...

## 黄金の72時間

といいます!!

## 育て合い・育ち合い・支え合い♡♡♡かたらんね

子育て支援センター・つどいの広場では、子育てに役立つさまざまな講座を開催しています。一緒に学び合い、子育てを楽しみませんか。

### プレパパ・ママ教室

もうすぐパパ・ママになる人が、助産師のアドバイスを受けながら、沐浴模擬体験や妊婦模擬体験をします。生まれてくる赤ちゃんを迎える「はじめの一歩」の教室です。



### 離乳食教室・食育教室

離乳食調理実習や試食と、赤ちゃんの食に関するお話が聞けます。食育教室では、大人のメニューからとりわけて作る「とりわけ離乳食」の実習もあります。

### 自然の中で五感を育む 「森のようちえん」



「おさか」の森で、「おさか」の里で、大空の下で子どもたちのいのちの根っこを輝かそう！親子で自然体験をしながら、五感のスイッチをONにしませんか。

### ベビープログラム（親子の絆づくりプログラム～赤ちゃんがきた～）

初めて赤ちゃんを育てているママたちのための、学びと交流の会です。赤ちゃんとの接し方や、親になることなどについてみんなで考えましょう。



### 「子育て応援の店」登録店

あんずの丘おやつ工房「杏」 菊鹿町（スイーツの店）

ミルク用のお湯の提供・おむつ交換と授乳場所の提供・子どもへの声掛け・見守りなど



★この他にもさまざまな講座を開催しています。教室・講座の案内は、チラシ・子育て通信・はがき・情報メールなどで発信しています。

山鹿子育て支援センター	☎ (43)1270	つどいの広場（おさか童夢）	☎ (43)1155	病後児保育室	☎ (43)1281
鹿北子育て支援センター	☎ (32)3194	第一児童館	☎ (43)1128	ファミリー・サポートセンター	
菊鹿子育て支援センター	☎ (48)4660	中央児童センター	☎ (44)0057		☎ (44)8800
鹿本子育て支援センター	☎ (46)6029	児童センター	☎ (46)4441		
鹿央子育て支援センター	☎ (36)2150	鹿本児童館	☎ (46)4455		

## 鹿本商工高校

## 商工フェスタと光プロジェクト

### ●商工フェスタ

昨年10月18日に商工フェスタを開催しました。当日は1500人近くのたくさんの皆さまにお越しいただき、大盛況のうちを終えることができました。専門高



商工フェスタ。たくさんの人でにぎわいました

校の特色を生かし、商工業の楽しさを広く発信しようと、ものづくりや販売の楽しさを体験してもらうフェスタ目玉の「わくわく体験コーナー」には、山鹿市内を中心に約170人の小学生が参加してくれました。



大人気のわくわく体験コーナー

工業系生徒による電気工事体験や電動モビリティなどの体験コーナー、商業系生徒による手作りアートや飲食店販売コーナーに、小学生の児童ツアー形式で案内しました。

### ●光プロジェクト



昨年度に引き続き「光プロジェクト」を実施しました。イルミネーションの輝きを通して、学校と地域・家庭をつなぐこと、そして、生徒の想いをつなぐことを目的に、昨年末に学校正門付近にイルミネーションを取り付けました。ペットボトルに全校生徒がメッセージを書き、モニュメントを作成。プロジェクションマッピングにも挑戦し、点灯式では温かい雰囲気になりました。

今後も鹿本商工をよろしく願います。



点灯式の様子



## わたしたちは、ふるさとが大好き！

富慈園 ☎ (46)2578

私たちのふるさとには、菊池川が流れ自然がいっぱいです！この地域性を生かし、春夏秋冬、河原での石投げや土手すべり、虫取り、野草摘みなどの川遊び、また川を守ることで子どもたちに愛郷心を育んでいこうとクリーン作戦が始まり、ことして27年目を迎えました。



河原のごみ拾い

川の形態が変わり川遊びは難しくなりましたが、石を拾ってきて石焼き芋をしたり、四季折々の散歩を楽しんだりしています。そして毎月第2火曜日は、手作りのごみ入れバッグを下げて河原へ出掛けています。27年前に作られた“ふじえんクリーン作戦の日”の横断幕を、朝からテラスに張ります。「さあ、今日も行っておいで」と後押ししてくれているようです。最近ではクリーン作戦の成果が表れてきたようで「ごみあんまりなかったよ。たばこの吸い殻ばかりだった」と保育園に戻ってごみの分別をしています。年長児は卒園記念制作として“川をきれいにしよう！”の看板作りも行っています。



横断幕の前でエイエイオー！

これまで続けてきたクリーン作戦を、今後は地域の人と一緒に取り組みたいとお誘いをしています。第2火曜日はぜひ富慈園にお越しください。

## 距離が縮まる懇談会

山鹿東保育園 ☎ (44)6253

山鹿東保育園では毎年、春と冬にクラス懇談会を行っています。2歳児は進級してからお弁当持参が始まるため、お母さんの手作りお弁当袋づくりを行いました。寒い中にもかかわらず、たくさんの保護者の皆さんにご参加いただきました。

針と糸を手に、子どもたちの喜ぶ顔を想像しながら保護者同士や保育士との会話が弾み、あっという間に見事完成。後日「なかなか顔を合わせることもないお母さんとも話しができて楽しかったです」など感想をいただきました。日ごろはゆっくり話すことができないので、懇談会を通して子育てについての悩みや経験を話し合うことで、保護者間の距離が縮まり、子どもたちと一緒に保育園生活を楽しくていただく手助けになればと思います。

これからも子どもたち・保護者・保育者がつながり、笑顔あふれる憩いの場にできたらと思います。



お弁当袋づくりの様子。保護者同士会話も弾み、楽しい時間でした

## 米野岳小学校

## 地域とともに人づくり（学校応援団）

米野岳小学校は「自分の夢をもち 確かな学力と豊かな心で なかまとともに たくましく生きる めのっ子の育成」達成を目指し、多くの学校応援団の皆さんにお世話になりながら、地域とともに人づくりを行っています。いろいろな活動の中から、車いす体験と保育園との交流について紹介します。

## 1. 車いす体験

3年生は、総合的な学習の時間のテーマとして「福祉」の学習をしています。その一環として、社会福祉協議会に協力いただき、車いす体験学習を行いました。実際に体験することで、車いすに乗っている人の気持ち、押す側の気持ちを感じ取ることができ、これまでの車いすに対する考え方が大きく変わりました。指導していただいた社会福祉協議会の立山さんからは「相手の気持ちが分か



車いす体験学習の様子

り、相手の立場に立てる人になってほしい」と教えていただきました。

## 2. 保育園年長児との交流

5年生は、かおう保育園へ出掛けて行って、年長児との交流を行いました。子どもたちが自分たちで計画し、手つなぎ鬼とドッジボールをしましたが、思いが伝わりにくかったと反省していました。そこで、新入児体験入学時には「紙芝居」「けいどろ」「宝さがし」をすることにし、前回の反省を生かし「分かりやすく面白い話」「分かりやすい説明」「喜んでもらえるプレゼント」ということを意識して準備をしました。当日は園児がとても喜んでくれ大成功でした。もうすぐ最上級生という自覚も芽生えました。



保育園児との交流の様子

このように、米野岳小学校では「学校応援団」に協力いただき、「地域とともに人づくり」を推進しています。

# 健康カレンダー

# 4 月

- 乳幼児健診の対象のお子さんには個別通知を出しています。届いていない場合は健康増進課へご連絡ください。
- 母子健康手帳交付時に持ってくるもの…印鑑、妊娠届出書(予定日が分かるもの)、過去の妊娠・出産の経過が分かるもの(母子健康手帳)

場所の省略表記 … 【山健福】山鹿健康福祉センター 【ひだまり】鹿本健康福祉センター (ひだまり)

日	月	火	水	木	金	土
					1 母子健康手帳交付 9:30～11:00 受付 【山健福】	2
3	4	5 1歳6カ月児健診 26年8月生 山鹿(大道・三玉を除く)・ 鹿北・鹿央 13:15～13:45 受付 【山健福】	6	7	8 母子健康手帳交付 9:30～11:00 受付 【山健福】	9
10	11	12 3～4カ月児健診 27年12月生 三玉・菊鹿・鹿本 13:30～13:45 受付 【ひだまり】 7～8カ月児健診 27年8月生 三玉・菊鹿・鹿本 13:15～13:30 受付 【ひだまり】	13	14	15 母子健康手帳交付 9:30～11:00 受付 【山健福】 3歳児健診 24年12月生 山鹿(大道・三玉を除く) 鹿北・鹿央 13:15～13:45 受付 【山健福】	16
17	18	19 3～4カ月児健診 27年12月生 山鹿(三玉を除く)・鹿北・ 鹿央 13:15～13:45 受付 【山健福】	20 すくすく学級 27年5月生 三玉・菊鹿・鹿本 10:00～10:15 受付 【ひだまり】	21 すくすく学級 27年5月生 山鹿(三玉を除く)・鹿北・ 鹿央 10:00～10:15 受付 【山健福】	22 母子健康手帳交付 9:30～11:00 受付 【山健福】	23
24	25	26 7～8カ月児健診 27年8月生 山鹿(三玉を除く)・鹿北・ 鹿央 13:15～13:45 受付 【山健福】	27 1歳6カ月児健診 26年8月生 大道・三玉・菊鹿・鹿本 13:15～13:45 受付 【ひだまり】	28 3歳児健診 24年12月生 大道・三玉・菊鹿・鹿本 13:15～13:45 受付 【ひだまり】	29 ● 昭和の日	30

## ヘルスマイト (食生活改善推進員) 養成講座

健康や食生活を学び、食育などのボランティア活動をしてみませんか。

- 対象者 山鹿市在住の人。性別は問いません。
- 受講料 無料

※ヘルスマイト活動見学时(第3回)は300円を徴収します。また、調理実習のときは米0.5合を持参してください。

●平成28年度予定

- 募集人数 30人(定員になり次第、締め切り)
- 申し込み方法 住所・氏名・生年月日・電話番号を、電話かFAXで連絡してください。
- 申込期限 5月13日(金)
- 申し込み・問い合わせ先 健康増進課  
☎(43)0050 ☒(43)1164

回数	開催日	時間	場所	内容
1	6月9日(木)	午前9時半～正午	山鹿健康福祉センター	開講式・ヘルスマイトとは
2	7月14日(木)	午前9時半～午後1時		子どもの健康と食事
3	8月(未定)	午前9時半～午後1時	未定	ヘルスマイトの活動を知ろう!(料理教室見学、試食)
4	9月8日(木)	午前9時半～正午	山鹿健康福祉センター	生活習慣病とは・自分の体を知ろう!(血液データから)
5	10月13日(木)	午前9時半～午後1時		健康づくりのための食生活
6	11月10日(木)	午前10時～正午		閉講式

## 高齢者の肺炎球菌ワクチン予防接種

●対象者 ①下表の人

年齢	生年月日
65歳	昭和26年4月2日～昭和27年4月1日生
70歳	昭和21年4月2日～昭和22年4月1日生
75歳	昭和16年4月2日～昭和17年4月1日生
80歳	昭和11年4月2日～昭和12年4月1日生
85歳	昭和6年4月2日～昭和7年4月1日生
90歳	大正15年4月2日～昭和2年4月1日生
95歳	大正10年4月2日～大正11年4月1日生
100歳	大正5年4月2日～大正6年4月1日生

②山鹿市に住所がある60歳～64歳以下で、心臓・腎臓または呼吸器の機能に自己の身の日常生活が極度に制限される程度の障がいがある人や、ヒト免疫不全ウイルスで免疫の機能に日常生活がほとんど不可能程度の障がいがある人（内臓疾患などの身体障害者手帳を所有する人でコピーを提出した人）

※過去に高齢者の肺炎球菌ワクチン（ポリサッカライド）の予防接種を済ませた人は、定期接種の対象外です。

●接種回数 1回

●接種期限 平成29年3月31日（日）（医療機関の診療日のみ）

●接種料金 2,500円

※対象者①②の人で、生活保護世帯の人は生活保護証明書、市民税非課税世帯の人は市民税非課税世帯証明書を接種当日に医療機関に提出すると、接種料金は無料です。

●実施機関 山鹿市、植木町の医療機関（実施されていない医療機関もありますので事前にご確認ください）※上記以外（県内）のかかりつけ医で接種が必要な人は接種前に手続きが必要です。事前に健康増進課へご連絡ください。

## 特定不妊治療費を助成します

「熊本県特定不妊治療費助成事業」による助成の承認を受けた夫婦に対して、治療費を上乗せして助成します。

●対象者 下記の①②両方に該当する人

①「熊本県特定不妊治療費助成事業」による助成の承認を受けた夫婦②山鹿市に1年以上住所がある夫婦（どちらか一方で可）

●助成内容 ①県の事業で交付された助成金を控除した額で、1回の治療で5万円を限度に助成②特定不妊治療にかかる夫の不妊検査費用を助成（1万円を限度に1回）

●助成期間 4月1日（日）～平成29年3月31日（日）

※1年あたり2回を限度

●申請方法 県の事業の助成承認を受けてから3カ月以内に、下記のことを健康増進課（山鹿健康福祉センター内）にお持ちください。

- ①熊本県特定不妊治療費助成事業承認決定通知書の写し
- ②特定不妊治療費助成事業受診等証明書の写し
- ③指定医療機関の領収書の写し
- ④戸籍謄本と住民票謄本（1カ月以内に発行されたもの。住民票謄本に夫婦の続柄の記載があれば、戸籍謄本は不要）
- ⑤申請者名義の通帳
- ⑥印かん（シャチハタ印は不可）
- ⑦運転免許証などの写真付き身分証明書

※②③は県に提出する前にコピーをしておいてください。

【献血日】4月5日（火）

●鹿北地域振興局

9:30～11:30  
12:45～16:00

●スーパーミカエル山鹿店

9:30～12:30  
13:45～16:00

献血にご協力ください

【献血日】4月25日（月）

●鹿北市民センター

9:30～11:30

●JA 鹿北鹿北支所

13:00～15:30

循環器領域の最近の話題を、一つお届けします。

大動脈弁狭窄症は、心臓のメインポンプと大動脈の間の弁の開きが悪くなる心臓弁膜症です。比較的まれですが動脈硬化が一因で、高齢化に伴い増加傾向にあります。程度が高くなるまで症状は出にくく、一度心不全や失神発作が出始めると、無治療の場合2～3年で心停止に至る、重い弁膜症です。治療といっても有効な薬は存在せず、弁置換術のみが唯一の根本的治療でした。

弁置換術は全身麻酔、血液ポンプによる体外循環および心停止の状態で行われます。古くからあり確立された治療法ですが、心臓の手術だけあって、その危険性は高いです。危険性は年齢や合併症に依存するたため、80歳以上や脳梗塞後遺症などある場合、手術の危険性が大きく、勧められないケースも少なくありません。

経カテーテル大動脈弁治療（通称・・・TAVI タビ）は、2002年にフランスで始まり、現在まで全世界で10万人以上が受けています。弁置換術と同程度に有効で、治療時間は2～3時間、入院期間は約1週間といずれも弁置換術の半分程度で、体の負担が少ないことが特徴です。熊本でも、昨年かから2つの医療機関で実施可能となつていきます。

技術の進歩は目覚ましく、数年前には治療困難とされた場合も、後になって可能となる場合があります。知らないことと損をする場合もありますので、新しい情報には、日ごろから注目しておきたいものです。

### 大動脈弁狭窄症における、カテーテル手術



山鹿市民  
医療センター通信



山鹿市民医療センター  
循環器内科  
大庭 圭介

# シリーズ山鹿灯籠まつり①

## 未来へつなぐプロジェクト

問い合わせ先  
商工観光課 ☎(43) 1579

### はじめに

毎年8月15日、16日に開催される山鹿灯籠まつりの歴史について、皆さんはご存じですか？山鹿市の代名詞として、全国からたくさんのお客さんでにぎわう灯籠まつりですが、まつりを見ることがあっても、その歴史や内容について詳しくは知らないという人が多いのではないのでしょうか。

また、熟練の灯籠師が和紙と糊だけで作り上げる山鹿灯籠は、平成25年に国の伝統的工芸品に指定されたことで、知名度が高くなってきています。

山鹿市では、日本一の和紙工芸品である山鹿灯籠と、日本一優雅な踊りである千人灯籠踊りをさらに磨きあげ、国内や海外に発信することでブランド力の向上につなげるという取り組みを、市民の皆さんとともに進めたいと考えています。

この取り組みの一つとして、灯籠まつりのことを改めて知っていただき、これからのまつりの「あり方」を考え



千人灯籠踊り

### まつりの起源

るきっかけにしてもらうために、今月からシリーズで紹介していきます。

山鹿灯籠まつりの起源については、いくつかの伝説があります。

### 景行天皇由来説

古代までさかのぼる説です。九州平定のために景行天皇の一行が山鹿に来られたとき、菊池川で濃い霧に行く手を阻まれました。そこで山鹿の里人が松明を掲げてお迎えし、一行を無事に行宮（現在の大宮神社）へと案内しました。それ以来、里人たちは行宮所跡



大宮神社

に天皇をまつり、毎年同じ日に松明を献上するようになりました。その松明が後代に紙の灯籠になったのです。

景行天皇は『古事記』などで第12代と伝えられる天皇ですが、歴史学では実在したかどうか疑問視されています。それでもこの説は、旧山鹿郡の郷土誌である『鹿郡旧語伝記』をはじめとして、一般によく伝えられています。

他にも、景行天皇（健甕龍命とも）が退治した八頭の大亀の霊を鎮めるため、毎年灯火を大宮神社に献灯したのが由来という説もあります。

### 有明法印法要説

室町時代、山鹿の温泉が突然枯れてしまい困っていたところ、金剛乗寺の僧侶であった有明法印が薬師堂を建立して加持祈祷すると、再び温泉が湧きだしました。その後法印が文明17（1485）年に亡くなると、山鹿の人々はとても悲しみ、供養のため翌年4月15日から7月15日にかけて大法要を行い、数百の紙灯籠を作って道や門前を飾りました。その後、毎年7月15日の夜、定例として紙灯籠を献じたことが華やかな夏祭りになったというこ

とです。

これらの伝説以外で文献に残された灯籠まつりの最も古い記録は、「嶋屋日記一延宝2（1674）年7月16日」の記事です。嶋屋は菊池郡隈府町（現在の菊池市）にあった商家です。日記



薬師堂

には「山鹿湯町の川船で灯籠見物帰りの男女21人が溺れて死亡した」とあります。これ以外にも江戸時代の文献で記録が見られることから、当時すでに山鹿灯籠や灯籠まつりは広く知られ、高く評価されていたのです。

このように、灯籠まつりは古くから現在に至るまで続けられてきました。次号では、時代によって移り変わったまつりの形についてお話しします。

### 参考文献

- 「金剛乗寺由来記」「山鹿市史」下巻、昭和51年
- 『嶋屋日記』菊池市教育委員会、昭和62年
- 「鹿郡旧語伝記」「新補山鹿市史」平成16年
- 木村理郎「山鹿灯籠まつりの変遷」平成24年

およろこび



山 鹿

山 鹿 柴藤 翔吾さん♥瀬口 香澄さん  
 米 田 横手 裕貴さん♥木村 有希さん  
 八 幡 成元 佑輔さん♥安永ともこさん  
 三 玉 後藤 祐希さん♥木庭 彩花さん  
 淵上 康幸さん♥三森 裕子さん

鹿 北

広 見 木下 雅敬さん♥江田 優香さん

菊 鹿

六 郷 井上 拓郎さん♥小島みづきさん  
 永田 真博さん♥松岡 直美さん

鹿 本

来 民 中山 一宏さん♥小柳 亜季さん  
 本田 光司さん♥岡崎 桃子さん

うぶごえ



山 鹿

山 鹿 霧 優愛さん 松田 凜太郎さん  
 深牧 大雅さん 河野 影真さん  
 諫山 萌衣さん 塚本ひかりさん  
 米 田 川平 乙嘉さん 渡邊 碧斗さん  
 渡邊 火憐さん  
 八 幡 中嶋 悠人さん  
 三 岳 渡邊 美睦さん  
 三 玉 高田 順平さん 大塚 陽さん  
 淵上純乃介さん 原田 湊聖さん  
 大 道 見崎 巧真さん 大島 風さん  
 緒方 悠恵さん 飯田 雄心さん  
 高木 結乃さん 迎田 怜風さん

鹿 北

岩 野 永田 煌史さん

鹿 本

来 民 川上 大賀さん 渡辺 翔大さん  
 松本 遼翔さん 今村 伊吹さん

鹿 央

千 田 佐伯 晃輔さん  
 米野岳 池田 葵泉さん 松永 歩大さん

おくやみ



山 鹿

山 鹿 今井 治さん(81) 金木壽美子さん(96)  
 古川 新一さん(89) 西岡 豊次さん(75)  
 宮木 臣行さん(93) 古里 順子さん(96)  
 後藤加藤士さん(89) 松永 真一さん(95)  
 米 田 川崎ヤス子さん(93) 木下ヒトミさん(68)  
 中嶋ヨシカさん(67)  
 川 辺 徳永フミ子さん(88) 山下 忠春さん(62)  
 八 幡 戸上エイ子さん(95) 平尾 孝光さん(65)  
 藤原ミツギさん(92)  
 平小城 塚本 政治さん(90) 井上 景利さん(91)  
 三 岳 上田匡司郎さん(100) 池田 良孝さん(82)  
 坂本スミ子さん(86) 手島キミコさん(93)  
 古家イキエさん(95)  
 三 玉 木庭キミヨさん(66) 島田カオルさん(90)  
 早田 真吉さん(86)  
 大 道 光橋エツ子さん(78) 高井 昌美さん(77)  
 松尾ノブ子さん(68) 吉田 智子さん(41)  
 田中 常信さん(86)

鹿 北

岩 野 花桐 智さん(89) 石貫 弘光さん(80)  
 野田ハツミさん(98)

広 見 中村 常男さん(91) 酒井 茂子さん(87)  
 松延 善治さん(89) 中島 縫子さん(91)

菊 鹿

内 田 栗原ユリ子さん(83) 飯川ミツヲさん(100)  
 六 郷 有働 和子さん(64) 高塚美代子さん(85)  
 横田 祐一さん(64)

城 北 小柳キヨ子さん(103) 富田 淳一さん(91)  
 山口トミコさん(87) 塚本 政儀さん(92)  
 井手上雅也さん(53)

鹿 本

来 民 木山 純一さん(69) 宮田由美子さん(50)  
 河原田ヒサ子さん(90) 野口 元美さん(78)

稲 田 水足昭太郎さん(88)  
 中 富 坂本 壽廣さん(50)

鹿 央

千 田 野内千代子さん(90) 城 ミヨさん(90)  
 松岡 長英さん(84) 服部 圀夫さん(88)

米野岳 佐伯ミツルさん(88)

※2月中の届出のうち、本庁・市民センターで受け付けた掲載希望者分を掲載しています

## ○ 高齢者向け給付金（年金生活者等支援臨時福祉給付金）が支給されます

### ●高齢者向け給付金とは

「一億総活躍社会」の実現に向け、賃金引き上げの恩恵が及びにくい所得の少ない高齢者を支援するために支給される給付金です。

### ●支給対象者

平成 27 年度臨時福祉給付金支給対象者のうち、平成 28 年度中に 65 歳以上になる人（昭和 27 年 4 月 1 日以前に生まれた人）

※課税されている人の扶養親族である場合や、生活保護制度の被保護者は対象外です。

### ●支給額

支給対象者 1 人につき 30,000 円（1 回限り）

### ●申請の受付期間

5 月 2 日(月)～8 月 1 日(月)（消印有効）

※該当すると思われる人に、申請書類を 4 月下旬に郵送します。原則として、申請期間外の申請は受け付けできません。

### 【申請方法】

申請書類に必要事項をご記入のうえ、郵送するか持参してください。

**郵送**…申請書類と一緒に送付する返信用封筒をご使用ください。切手は必要ありません。

**持参**…市役所福祉課か各市民センター窓口へ持参してください。受付時間は平日の午前 8 時半～午後 5 時 15 分まで。

**問**福祉課 臨時福祉給付金専用ダイヤル☎(43)3131  
※4月1日以降に利用できます。



カクニンジャ

## 4 月から各種手当の額が変わります

下記の手当は、毎年の消費者物価指数の変動に応じて、手当額が改定されることになっていて、平成 28 年度は 0.8% の引き上げになります。4 月分から改定後の額を支給します。

**問**福祉課 障がい福祉係・児童家庭係 ☎(43)0052



手当の種類	平成 27 年度（月額）		平成 28 年 4 月～（月額）	
児童扶養手当 ※第 2 子以降は手当額の加算あり	全部支給	42,000 円	全部支給	42,330 円（+ 330 円）
	一部支給	41,990 円 ～ 9,910 円	一部支給	42,320 円（+ 330 円） ～ 9,990 円（+ 80 円）
特別児童扶養手当	1 級	51,100 円	1 級	51,500 円（+ 400 円）
	2 級	34,030 円	2 級	34,300 円（+ 270 円）
障害児福祉手当	14,480 円		14,600 円（+ 120 円）	
特別障害者手当	26,620 円		26,830 円（+ 210 円）	
経過的福祉手当	14,480 円		14,600 円（+ 120 円）	

**知せ** 山鹿灯籠民芸館  
**おら** リニューアルオープン!

改修工事が終了したため、山鹿灯籠民芸館を開館します。これに伴い、温泉プラザ山鹿での仮設展示室は閉館しました。

館内外ともリニューアルした山鹿灯籠民芸館へ、ぜひお越しください。

●開館日時 3月29日(火) 午後3時

●通常開館時間 午前9時～午後6時

●入館料 大人210円、小中学生100円

●休館日 年末年始

山鹿灯籠民芸館 ☎(43)1152

(電話番号は変更なし)

☎(43)1579

**知せ** ミツバチへの農薬危害に  
**おら** 注意してください

ミツバチは、果樹類やイチゴ、メロン、スイカなどの園芸作物の花粉交配に欠かせないもので、農業生産で重要な役割を担っています。

これからカンキツ類の開花が始まり、ミツバチが蜜や花粉を求めて訪花する時期となります。農薬散布をする時はミツバチの死亡事故が発生しないよう十分注意してください。

①薬はラベルでミツバチに影響のある薬剤かどうか確認し、使用上の注意事項に従い適正に使用する。

②近くの養蜂家と巣箱の位置や防除計画など事前に情報交換する。

③防除時は、ほ場周辺を十分確認し、ミツバチや巣箱に農薬がかからないように注意する。

**問** 熊本県農業技術課

☎096(333)2381

**問** 熊本県畜産課

☎096(333)2401



**知せ** 固定資産税課税台帳を  
**おら** 縦覧できます

地方税法の規定により、平成28年度固定資産税(土地・家屋・償却資産)の価格を固定資産課税台帳に登録しました。次の期間に縦覧できます。

●期間 4月1日(金)～5月31日(火) 午前8時半～午後5時(土・日・祝日を除く)

●場所 本庁税務課、各市民センター

●縦覧に必要なもの 印かん、身分証明書、代理人の場合は委任状

**問** 税務課固定資産税係 ☎(43)1121

飼い犬には年1回必ず受けさせましょう  
**狂犬病予防注射**



**問** 環境課 ☎(43)7211

雨天時は中止する場合がありますので、お問い合わせください。

飼い犬のフンは、飼い主が責任を持って持ち帰ってください。

※お住まいの地域以外や動物病院でも受けられますが、動物病院では別途料金がかかる場合があります。

※場所を一部変更していますので日程表でご確認ください。

料金(1頭あたり)

- 注射料金 3,100円
- 新規登録料 3,000円

平成28年度 狂犬病予防集合注射日程表

地域	日時	場所
山鹿	4/14(木)	9:30~10:30 平小城地区公民館
		11:00~12:00 川辺地区公民館
	4/18(月)	9:30~10:30 三岳地区公民館
		11:00~12:00 米田地区公民館
	4/19(火)	9:30~10:30 三玉地区公民館
		11:00~12:00 山鹿勤労福祉会館
	4/20(水)	9:30~11:00 豊前街道駐車場
	4/24(日)	9:00~12:00 カルチャースポーツセンター第1駐車場
鹿北	4/11(月)	9:30~10:30 椎持研修センター
		11:00~12:00 広見研修センター
	4/12(火)	9:30~11:30 鹿北市民センター

地域	日時	場所
菊鹿	4/13(水)	9:30~11:30 内田構造改善センター
	4/14(木)	9:30~11:30 城北体育館
	4/15(金)	9:30~11:30 菊鹿市民センター
鹿本	4/12(火)	9:30~10:00 石淵公民館
		10:30~11:30 ゆめほたる
4/13(水)	9:30~11:00 鹿本市民センター	
	鹿央	4/20(水)
		11:00~12:00 千田保育所跡
4/21(木)	9:30~12:00 鹿央市民センター	
<b>予備日</b>		
	5/15(日)	9:30~12:00 カルチャースポーツセンター第2駐車場

**今月の納税・保険料**

- 介護保険料(第1期)
- 納期限 5月2日(月)

**夜間・休日収納窓口**

- 夜間(平日) 4月20日(水)～22日(金) 25日(月)～28日(木)
- 午後5時半～午後8時
- 休日(日曜) 4月24日(日)
- 午前9時～午後5時

● 場所 市役所1階税務課⑥番窓口

※納税は便利な「口座振替」をご利用ください。申込書は山鹿市内の各金融機関にも備えてあります。すでに「口座振替」をご利用の人は、「口座の残高確認をお願いします。」

※市税・国民健康保険税に限り、納期限までは、コンビニエンスストアで納付できます。詳しくは納付書の裏面をご覧ください。

問 税務課収納係 ☎(43)1144

**鹿央地区公民館の電話番号が変わります**

4月1日(金)から、鹿央市民センターと同じ番号になります。かけ間違いにご注意ください。

変更前 ☎(36)2183  
変更後 ☎(36)3111

**お知らせ 食中毒にご注意を!**

遠足やお花見、ハイキングなど、イベントが多い季節になりました。気温が高くなると食中毒が起りやすくなります。食品の衛生的な取り扱いを心掛けましょう。

**● 弁当を作るときの注意点**

- 必ず食べる当日に作る。
- 作る前、食べる前には手をよく洗う。
- 食品は、中心部までしっかりと加熱し、十分に冷ましてから清潔な箸で弁当箱に詰める。
- 涼しいところで保管し、早めに食べる。
- 食べ残しの食品は、思い切って捨てる。



問 健康増進課 ☎(43)0050

**お知らせ 職業訓練内容説明会**

当センターで実施している職業訓練内容の詳しい説明と、実際に訓練を行っている実習風景の見学を行います。受講料は無料です。

**● 訓練説明会**

1回目 4月13日(水)  
午前9時半～午後3時半

2回目 5月11日(水)  
午前9時半～午後3時半

- 内容 各科訓練内容の説明、キャリア(A(職業・技能上の経歴)形成の必要性、各科実習の見学など

**申元ポリテクセンター荒尾**

☎0968(62)0179

**お知らせ 山鹿温泉祭は11月に開催します**

例年4月に開催していた山鹿温泉祭は、事業などの見直しに伴い、開催時期を11月に変更します。

期日は、さくら湯開湯日の11月23日(水・祝)を軸に、2日間ほどの開催を予定していて、内容などは今後実行委員会でご決定されます。

問 商工観光課 ☎(43)1579

**お知らせ 調理技術技能評価試験**

この試験に合格すると、専門調理師・調理技能士の称号が与えられ、調理師学校の教員資格が取得できます。

- 実施調理作業 すし料理、中国料理、給食用特殊料理
- 申込期限 5月9日(月)
- 試験日 実技 7月30日(土)～8月19日(金)で指定する日、学科 8月1日(月)
- 試験場所や受験資格など、詳しくはお問い合わせください。

問 (公社) 調理技術技能センター ☎03(3667)1867

**お知らせ シルバー人材センター 新入会員説明会日程**

山鹿市内に居住する原則として60歳以上で、働く意欲のある健康な人は誰でも会員になれます。

新入会員説明会を実施しますので、入会を希望する人はご参加ください。

**● 説明会日程**

4月	6日(水)	20日(水)
5月	11日(水)	25日(水)
6月	8日(水)	22日(水)
7月	6日(水)	20日(水)
8月	10日(水)	24日(水)
9月	7日(水)	21日(水)

● 場所 山鹿市シルバー人材センター 山鹿本部(山鹿402番地8)

● 時間 午前10時～

問 (公社) 山鹿市シルバー人材センター ☎(44)1850





## 隣保館で広げよう♪交流の輪 平成28年度 隣保館教養講座受講生募集

	講座名	曜日	時間	会場	定員
1	女性料理教室	第3土	10:00	山鹿	25
2	男性料理教室	第1土	10:00	山鹿	25
3	女性料理教室	第1月	18:00	鹿央	15
4	男性料理教室	第1火	17:00	鹿央	15
5	生花教室	第2・4土	9:00	山鹿	20
6	子ども生花教室	第2・4土	9:00	山鹿	20
7	生花教室	第2・4金	13:30	鹿本	15
8	パソコン教室	第2・4水	19:00	山鹿	15
9	パソコン教室	第1・3月	19:00	鹿央	12
10	手芸教室	第1・3土	19:30	鹿本	15
11	パッチワーク教室	第2・4水	20:00	鹿央	15
12	マジック教室	第1・3水	19:00	鹿央	15
13	太極拳教室(入門・初心者)教室	第1・3火	13:30	山鹿	20

	講座名	曜日	時間	会場	定員
14	ハワイアン・フラ教室	第1・3月	13:30	山鹿	25
15	フラダンス教室	第2・4木	20:00	鹿本	15
16	3B体操教室	第2・4金	20:00	鹿本	20
17	健康体操教室	第1・3金	10:00	鹿本	15
18	健康体操教室	第1・3金	20:00	鹿央	15
19	コーラス教室	第2・4土	19:30	山鹿	20
20	書道教室	第1・3月	20:00	鹿本	15
21	書道教室	第2・4土	13:30	鹿本	15
22	カラオケ教室	第1・3月	13:30	鹿本	15
23	カラオケ教室	第1・3土	20:00	鹿本	15
24	カラオケ教室	第1・3火	20:00	鹿央	15
25	木工(小物)教室	第2・4金	9:30	山鹿	20

※会場 山鹿…山鹿隣保館 鹿本…鹿本隣保館 鹿央…鹿央隣保館

- 講座期間 5月～平成29年3月
  - 受講料 一部の講座は負担金があります。材料代は全て受講生負担です。
  - 受講資格 原則山鹿市在住、在勤者
  - 申込期間 4月8日(金)～15日(金) (平日の午前8時半～午後5時)
  - 申し込み方法 近くの隣保館で申し込んでください。申し込み用紙は各隣保館にあります。
- ※電話での申し込みはできません。原則として先着順受け付けですが、定員を超えた場合は新規受講生を優先します。
- 問い合わせ先 山鹿隣保館 ☎(43)1133  
鹿本隣保館(社会文化センター) ☎(46)2325  
鹿央隣保館(鹿央文化センター) ☎(36)3133  
人権政策課 ☎(43)1199



### ※隣保館とは…

地域のコミュニティセンターとして地域住民の福祉の向上や住民交流の促進を目的とし、さまざまな人権問題解決のための人権啓発の拠点となる施設です。

**お知らせ** 伊勢志摩サミットの開催に伴い水際対策を強化します

長崎税関では、伊勢志摩サミットや関係閣僚会合開催に伴い、テロ行為発生を未然に防ぐため、空港での手荷物検査や港での船舶の取り締まりや輸出入貨物検査を強化しています。ご理解とご協力をお願いします。

●税関ホームページ

http://www.customs.go.jp/news/news/shihase/20160303.htm

●密輸フリーダイヤル

☎0120(461)961

**お知らせ** ものづくり人材の育成支援

小規模事業者（製造業）の人材育成を支援するため、専門的な知識を持ったコーディネーターを配置し、人材育成のさまざまな相談に無料で応じます。また、高い技術を持つ講師を企業に派遣して、技術指導をする人材育成も行っています。

☎(公財) くまもと産業支援財団

☎096(289)2438

**相談** 高齢者無料職業紹介所

おおむね65歳前後の人に、本人の希望と能力に応じた仕事を紹介します。

●相談日 月・水・金曜日（祝日と年末年始は休み）

●時間 午前10時～午後4時  
●場所 山鹿保健所総務福祉課  
☎(43)6542

**募集** 平成28年度山鹿市医師修学資金貸与者募集

将来、医師として山鹿市民医療センターに勤務し、地域医療に貢献する意欲のある医学生に修学資金を貸与することで、医師の確保と地域住民の健康保持・増進を図ることを目的としています。

●募集人員 1人（国公立）

●募集期限 4月22日（金）

※手続きなど詳しくは、山鹿市や山鹿市民医療センターホームページをご覧ください。

☎健康増進課

☎(43)0050

山鹿市民医療センター経理課

☎(44)2185



## 2016年こどもの読書週間

4月23日（土）～5月12日（木）は「こどもの読書週間」です。この期間に合わせて、ひだまり図書館・こもれび図書館では展示やイベントを行います。ぜひご来館ください。

※印のイベントは予約が必要です。イベントを開催する図書館に来館するか電話でお申し込みください。

### ひだまり図書館

☎(46)1310

きて・みて・さわってひだまり図書館※

4月24日（日）午前9時～10時

世にもふしぎなおはなし会

4月30日（土）午後2時～3時

なりきりおはなし会「ももたろう」※

5月3日（火）午前11時～11時半

こども上映会

「ムーミン ママの巻 ～ムーミンママの庭～」

5月7日（土）午後3時～

瀬口貞二 生誕100年（館内展示）

4月1日（金）～5月8日（日）

### こもれび図書館

☎(43)1082

図書館博士になり隊っ!! ※

4月23日（土）・30日（土）・5月7日（土）

午前9時45分～11時半

ぬいぐるみおとまり会※

4月23日（土）午前11時～11時半

こども上映会「王さまたんけんたい」

「ぼくちロ! かくれんぼ」

4月24日（日）午後2時～

こどもの日だよ「さくら湯」でおはなし会

5月5日（火）午後1時～

すてきな雑誌ふろくプレゼント

応募期間：4月23日（土）～5月12日（木）

**募集** 農作業安全講座（大特・けん引）の受講生を募集します

熊本県立農業大学校では、大特、けん引免許取得に向けた講座（農作業安全講座）の受講生を募集します。

●講座の回数・定員

講座区分	回数	1回の定員	年間定員
大特	6回	30人	180人
けん引	5回	24人	120人

●対象者 次の①②どちらかの要件を満たす人

- ①県内に住んでいる専業農家（1戸1法人の農業生産法人を含む）か、第1種兼業農家の構成員で年間150日以上自営農業に従事するとともに、大型特殊車両の農業機械を持っているか利用している人（予定も含む）
- ②県内に住んでいる県内の農業生産組織か農業生産法人（1戸1法人を除く）などの構成員、従業員、オペレーターであり、大型特殊車両の農業機械を運転・操作する業務を担う人

●受講料 無料※運転免許試験受験経費や傷害保険加入の費用は受講者負担

●申込期間 4月11日(月)～5月6日(金)

【申】熊本県北広域本部鹿本地域振興局農業普及・振興課 ☎(44)2119

**募集** 国税専門官採用試験 受験者募集

人事院と国税庁では、国税専門官採用試験（大学卒業程度）の受験者の募集をしています。

受験資格や申し込み方法などの詳細は、人事院ホームページ（http://www.jinji.go.jp/saiyo/saiyo.htm）か採用情報NAVIで検索をご覧ください。くか、お問い合わせください。

●申込受付期間

インターネット 4月1日(金)～13日(水)  
 郵送・持参 4月1日(金)～4日(月)  
 ※申し込みはインターネットが原則。できない場合のみ、郵送・持参も可。

●第1次試験日 5月29日(日)  
 人事院人材局試験課

☎03(3581)5311

熊本国税局人事第二課試験研修係

☎096(354)6171

山鹿税務署（自動音声案内）

☎(44)2181

**募集** 夏休み海外研修交流事業

海外研修10事業の参加者を募集しています。体験を通して、お互いの理解を深め、国際性を養うことを目的に実施します。一人で参加する人も、仲間づくりの指導がありますので安心して

参加できます。

●派遣先 イギリス、オーストラリア、カナダ、モンゴルなど

●対象 小学校3年生～高校3年生

●日程 7月22日(金)～8月14日(日)

8日間～18日間※コースで異なる

●内容 ホームステイ、ボランティア、文化交流、英語研修、学校体験など

※説明会を5月に開催（参加費無料、予約不要）

【問】(公財)国際青少年研修協会

☎03(6417)9721

**募集** 古文書講座 受講生募集

古い文献に書かれている「くずし字」の読解力を身に付けるため、古文書講座を開催します。

●日時 第2・4土曜日

午前9時半～11時半

●開講式 5月14日(出) 午前9時半～  
 開講式終了後、初回講座を開催。

●場所 山鹿市立博物館

●受講料 1年間5千円

●定員 20人

●申込期限 4月30日(出)

【申】山鹿市立博物館 ☎(43)1145



**極真カラテ 極真館 山鹿田添道場** お問い合わせ 田添まで 090-2083-6721

明るく 楽しく 自分に厳しく JA かもと旧千田支所に常設道場を開設

- ◎今なら入会金5,000円と空手着9,500円が無料 **キヤン**
- ◎荒尾教室(荒尾4中体育館2階) 女性も安全に楽しめます  
 荒尾→入会金5,000円を無料、空手着9,500円が3,000円
- ◎月謝1人5,400円、兄弟2人で8,600円、3人以上は10,800円

〈有料広告〉

**募集** 平成28年度 隣保館非常勤職員(館長職) 募集

●業務内容 隣保館の管理運営に関すること

●勤務場所 市内隣保館

●応募要件 (次の全てを満たす人)

- ①人権教育・啓発活動の経験がある
- ②パソコン操作ができる
- ③普通自動車免許を持つ

●任用期間 4月18日(月) (予定) ~平成29年3月31日(金)

●勤務時間 週29時間以内

●申込期限 4月8日(金)

●申し込み方法 市販の履歴書に必要な事項を記入し、持参するか郵送。(郵送の場合は、4月8日(金)必着)

●募集人員 1人

●選考方法 面接試験 (面接日は申込者へ通知します)

●問い合わせ 〆(43) 1199

**募集** 永年無事故運転者表彰 希望者募集

●対象者 ①~④全てに該当する人

①山鹿地区交通安全協会の会員であること (山鹿警察署管内に在住し、免許更新時に交通安全協会費を納めた人)

②運転免許を取得後、平成28年6月末日現在で、10年、20年、30年、40年以上それぞれ経過している人

③平成28年6月末日から過去3年間に交通違反(違反点数3点以内の軽微

な違反を含む)がない人

④過去10年、20年、30年、40年の間に交通事故をおこしたり、交通法令に違反して処分を受けたりしたことのない人

●申し込み方法 免許証、印かんを持参し、山鹿地区交通安全協会事務局(山鹿警察署内)に申し込んでください。(受付時間 平日の午前8時半~午後5時)

●申込期限 5月27日(金)

●問い合わせ 〆(43) 1887 (山鹿地区交通安全協会事務局(山鹿警察署内))



**募集** 公民館自主講座(ツールペイント) 受講生募集

●受講資格 山鹿市に在住・在勤

●日程 第1・3金曜日 午後1時半

●場所 山鹿隣保館

●定員 15人

●受講料 講師謝金と部屋代などを、受講人数で割った額。その他材料費なども必要。

●申込期限 4月30日(土)

●申込先 大倉美和

〆090(6428) 4122

〆(43) 1651

**募集** 広報やまがを 年間購読しませんか

広報やまがの年間購読を受け付けます。山鹿市外に住む親戚や知人に読みたい人がある場合などにご利用ください。詳しくはお問い合わせください。

●年間購読料 千円

(平成28年5月号~平成29年4月号)

〆(43) 1110

〆秘書企画課



〈有料広告〉

FASHION MAKER **La Mode 内職・パート 募集**

- 洋裁・和裁・補正の経験活かしてみませんか!(ボタン、スナップ付など)
- ミシン・アイロン作業のパートも募集しております!(フルタイム可)
- 初めての方もわかりやすく指導いたします!
- 60歳以上の方も、気軽に応募下さい!

(株)ラ・モード TEL0968-44-2232  
山鹿市中640-1 E-mail kohara@lamode.jp



## オフトーク通信同等サービスの利用期間を延長します

図総務課情報管理室 ☎(43)1117

鹿北・菊鹿・鹿央地区で運用中の、オフトーク通信同等サービスの利用期間を1年延長し、平成29年3月末までとします。その後の延長の予定はありません。これは「オフトーク」から「やまがメイト」(平成27年12月から運用中)へのサービス利用のスムーズな移行を図るためのものです。なお、老朽化による発信機器の不具合など、やむを得ずサービス終了時期を前倒しする可能性もありますので、ご了承ください。



スマートフォンなどで利用できる地域コミュニケーションアプリです。市や公式グループからの情報を受信でき、オフトークの代替として、また行政区単位での連絡網としても利用できます。4月から出前講座も実施しますので、ぜひご利用ください(詳細は3ページ)。

**POINT 1** | 自動再生機能で操作いらず! ただ聴くだけ

山鹿市公式グループ  
ホーム画面で自動再生

最大の特徴は、オフトーク通信と同じ「音声メッセージ」を使って、情報をお届けできる「音声自動機能」です(アンドロイドOSを搭載したスマートフォン、タブレットに限ります)。

**POINT 2** | お住まいの地域に密着した情報を受信できます。

市内全域へのお知らせに加えて、お住まいの地域や校区、行政区の区長から情報配信ができます。  
※行政区や市公式グループから配信する場合は、市へ申請が必要です。

**POINT 3** | 自由にグループを作って、招待制で参加できます。

一般グループ  
メンバー招待 メールやSNSで招待

市内各地域からの音声メッセージ配信に限らず、市民同士でも多様なコミュニケーションを取ることができます(自動再生機能は使えません)。

登録方法



**パソコン・従来型の携帯電話**  
 ①検索サイトで「やまがメイト」を検索  
 ②パソコンはサイト上で新規登録、従来型の携帯電話は「regist@yamaga-mate.jp」へ空メールを送り、返信される登録用メールで新規登録



**スマートフォン・タブレット**  
 ①アプリストアで「やまがメイト」を検索  
 ②アプリをダウンロードし、新規登録

**注意** スマートフォンなどの機器購入に関して、市が訪問や電話などで販売を行うことは絶対にありません。また、特定の業者に販売を委託することはありませんので、十分ご注意ください。

〈有料広告〉

**ごみ処理・資源回収  
何でもお任せ!**

- 家庭ごみ
- 事業所ごみ
- 廃品回収など

**堆肥を無料で差し上げます!**

生ごみなどを原料とするリサイクル堆肥です。農業・家庭菜園にご使用ください。

**クリーン健康社**

☎0968(43)6348

山鹿市鍋田 1507-2  
スリー・アール・センター内

※堆肥は在庫に限りがありますのでお問い合わせのうえお越しください。

一般廃棄物収集運搬業 山鹿市指令第1565号 産業廃棄物収集運搬業第04300073046号  
 一般廃棄物処分業 山鹿市指令第1566号 産業廃棄物処分業第04320073046号

**募集**  
職業訓練コース

職業訓練は、職業訓練によるスキルアップを通じて、早期就職を実現するために、国（ハローワーク）が支援する制度です。原則、無料で受講できます。一定の条件を満たすと、雇用保険などを受給しながら職業訓練を受けることが可能です。

●近日常に実施予定の職業訓練

訓練場所	訓練科目	募集期間	訓練期間
合志市	溶接加工科、CAD/CAM技術科、電気設備サービス科、制御技術科、住宅リフォーム科、ビル設備サービス科	4月1日(金) ↓ 4月28日(木)	6月1日(水) ↓ 12月27日(火)

問 ハローワーク菊池

☎0968(24)8625

**募集**  
農地を「貸したい人」「借り  
たい人」を募集しています

農業経営を縮小する人などから農地を借り受け、担い手農家などに貸し出

しています。

「地域の担い手農家に農地を貸したい」「良い農地があれば借りたい」という人は、市やJAの担当窓口、農公社にご相談ください。

問 熊本県農業公社

☎096(213)1234

**募集**  
JICAボランティア  
春募集「体験談&説明会」

「青年海外協力隊」「シニア海外ボランティア」の春募集を4月1日(金)から5月9日(月)の期間で実施します。詳しくはJICAホームページをご覧ください。(http://www.jica.go.jp)

問 JICAデスク熊本

☎096(359)2130

**催し**  
スタンプバッグづくりが  
レギュラーメニューに!

勾玉だけじゃない!

「古墳の文様スタンプバッグづくり」が、いつでも作れるレギュラーメニューに加わりました。キャンパス地のバッグにスタンプをポンポン押し、オリジナルバッグを作ろう!



●材料費 300円(別途入館料必要)  
●所要時間 30分程度(受付時間 午前9時半~午後4時45分)  
●事前予約は不要です。子どもは必ず大人と一緒に参加してください。  
※月曜日は休館です。

問 県立装飾古墳館

☎(36)2151

菊鹿小学校  
開校記念式典を開催します



菊鹿小学校校舎

菊鹿小学校が4月に開校します。開校記念式典はどなたでも参加できますので、ぜひお越しください。

- 日時 4月8日(金) 午前11時
- 場所 菊鹿小学校体育館  
(旧六郷小学校)

問 教育総務課 ☎(43)1638

★癒しの森「ゆーかむ」★ ソフトテニススクール・サッカースクール

平成28年4月より「ゆーかむ」におきまして、ソフトテニススクール&サッカースクールを開校いたします。「始めてみたい」「やってみたい」「上手になりたい」動機は何でもOK!! 専門のコーチ陣が指導に当たりますので、ご安心を!

ソフトテニススクール

(開催日) 毎週水曜日  
(時間) 小学生 18時~19時、中学生 19時~20時30分  
(開催場所) ゆーかむ「テニスコート」  
(募集年代) 小学生 定員10名、中学生 定員10名  
(会費) 小学生 6千円、中学生 7千円

サッカースクール

(開催日) 毎週月曜日  
(時間) 19時~20時30分  
(開催場所) ゆーかむ「テニスコート」  
(募集年代) 小学4年生~6年生 定員16名  
(会費) 5千円

※両スクール共に定員に達し次第、募集を締め切らせていただきます。  
※初回のみ保険料・事務手数料として入会金2千円を徴収致します。  
(上記の値段にはスクール開催日数分のゆーかむ健康館の利用券も含まれています)

ご予約・お問い合わせ  
ゆーかむ ☎0968-42-5100

〈有料広告〉

八千代座催し案内 4月

開催日	行事名	時間	料金
2日(土)	マイラス馬頭琴・ホーミーコンサート	日中	有料
3日(日)	ひよっここ会唄と舞踊の祭典	日中	無料
10日(日)	山鹿温泉祭 「春の唄と踊り夢まつり」	日中	無料
13日(水)	休館日		
15日(金) 16日(土)	「遊女夕霧」公演	日中	有料



※主催者の都合で時間や内容など変更になる場合があります。なお、各催しのチケット・主催者などのお問い合わせは、八千代座までどうぞ ☎(44)4004

催し 水辺プラザかもと  
道の駅登録記念式典開催!

水辺プラザかもとが、県内28番目の道の駅に登録されました。登録を記念してイベントを開催します。

●日時 4月17日(日)

午前11時～午後4時

●場所 道の駅水辺プラザかもと

●内容 山鹿太鼓、山鹿灯籠踊り、くまモン体操、紅白餅まき、元H20中沢けんじさんのライブなど

問道の駅水辺プラザかもと

☎(46)1126

催し 県立装飾古墳館  
定期体験教室「銅鏡つくり」

金属を溶かして型に流し込み、鏡を作ります。

●日時 5月21日(土)

午前10時～午後0時半

●場所 県立装飾古墳館

●材料費 750円

●申込期間 4月9日(土)～(先着30人)

※月曜日は休館です。

申問 県立装飾古墳館 ☎(36)2151



4月のさくら湯休館日

4月20日(水) (第3水曜日)

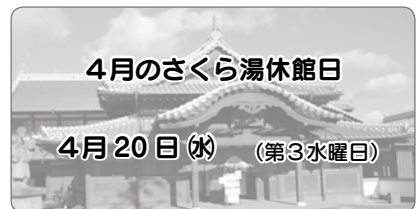

〈有料広告〉

グリーンコープ自慢の商品の中からいずれかを サンプルとして無料でお届けいたします。

まずはグリーンコープのこだわりを食べていただきたいから **おいしいサンプルプレゼント**

※お届けするサンプルは異なる場合もあります。詳しくは後ほど担当者よりご連絡いたします。

※グリーンコープ組合員の方は、ぜひお友だちをご紹介ください。

おいしいサンプルのギフト、グリーンコープ。

めグリーンコープ 生協くまもと鹿本センター

●美味しさ・便利さ まずは試すのがいちばん「**無料サンプル**」お届けします!  
●サンプルのお申込み ●サンプリングのお申込み ☎0968-46-5115 受付時間/月～土 8:30～17:30  
●お問い合わせは

## 定例相談

相談は無料で、秘密は固く守ります。

### 税務相談

- 日時 4月7日(木)  
午後1時半～4時半
- 場所 鹿北市民センター相談室
- ☎鹿北市民センター ☎(32)3111

### 年金出張相談

- 日時 4月6日(水)・13日(水)  
20日(水)・27日(水)  
午前10時～午後3時
- 場所 市役所会議室
- 持ってくるもの 本人確認のため  
身分証明書、代理の場合は委任状  
※要予約

☎国保年金課 ☎(43)1576

### 精神保健相談

精神保健指定医に相談できます。

- 日時 4月14日(木)※要予約  
午後2時～4時  
(毎月第2木曜日)
- 場所 山鹿保健所

☎山鹿保健所 ☎(44)4121

### 障がい者・児相談

- 日時 4月6日(水)・13日(水)  
20日(水)・27日(水)  
午前9時～11時半
- 場所 山鹿健康福祉センター

☎福祉課障がい福祉係 ☎(43)0052

### 認知症に関する相談

- 日時 4月13日(水)・27日(水)  
午前10時～正午
- 場所 山鹿健康福祉センター

☎長寿支援課地域包括支援係 ☎(43)1077

### 消費生活相談

- 日時 毎週月～金曜日  
午前8時半～午後5時15分
- 場所 市役所2階消費生活相談室

☎山鹿市消費生活センター ☎(43)1579

## 心配ごと相談

一人で悩まず、一度相談してみませんか。どの会場でも相談できます。  
相談の時間は、下記のとおりです。

- 一般相談 午前9時～正午
- 司法書士相談 午前10時～正午
- 法律相談  
【山鹿】午前10時～午後3時  
【鹿北】午前10時～正午

### 【山鹿】

- ①一般相談 4月8日(金)
- ②司法書士相談(登記関係)  
4月15日(金)※要予約
- ③法律相談 4月22日(金)※要予約
- 場所 山鹿健康福祉センター内  
社協本所・山鹿支所  
☎(43)1134

### 【鹿北】

- ①一般相談 4月7日(木)
- ②法律相談 4月21日(木)※要予約
- 場所 鹿北老人福祉センター  
☎(32)2696

### 【菊鹿】

- ①一般相談 4月6日(水)
- ②司法書士相談(成年後見・多重債務・登記関係)  
4月13日(水)※要予約
- 場所 菊鹿健康福祉センター  
ひまわり館 ☎(48)5060

### 【鹿本】

- ①一般相談 4月5日(火)
- 場所 鹿本高齢者コミュニティセンター「親和荘」  
☎(46)2206

### 【鹿央】

- ①一般相談 4月4日(月)
- 場所 鹿央地域福祉センター  
☎(36)3811

☎社会福祉協議会本所 ☎(43)1134

## 仕事の相談はお気軽に

### ▶ 一般

- ①正看護師 18万円～
- ②准看護師 15万円～
- ③看護助手 12万3,800円～
- ④言語聴覚士 21万5千円
- ⑤作業療法士 20万800円～
- ⑥薬剤師 26万4,600円～
- ⑦介護支援専門員 17万5千円～
- ⑧受付事務 13万100円～
- ⑨事務 12万円～
- ⑩調理師 13万8千円
- ⑪接客 14万円～
- ⑫10t ダンプドライバー  
18万4,450円
- ⑬建設作業員 16万1千円～

### ▶ パート

- ①看護師 時給1,200円～
- ②歯科衛生士 時給千円～
- ③医療事務 時給700円～
- ④事務 時給700円～
- ⑤ホール接客 時給750円～
- ⑥雑貨販売員 時給800円～
- ⑦電気製品組立作業 時給700円～
- ⑧ガソリンスタンドスタッフ  
時給850円～

※詳細はご来室・ご相談ください。  
すでに採用済みの場合もあります。

☎山鹿市地域職業相談室  
☎(43)1724

### 社会保険労務士労働相談

- 日時 4月12日(火)午後1時～4時
- 場所 市役所商工観光課

☎商工観光課 ☎(43)1579

### アルコール依存症相談

- 日時 4月27日(水)  
午後3時～5時  
(毎月第4水曜日)
- 場所 鹿本市民センター(ひだまり)
- 主催 断酒友の会

☎福祉課障がい福祉係 ☎(43)0052

熊本県知事許可(般-27)第12675号

山鹿市方保田3514-1

(有)石のふるかわ

石のふるかわでは時代を先取りしたコンパクト墓「軽墓シリーズ」を開発した。お墓の機能を完璧に備え、費用が安く管理がしやすい、事情が変われば移転も簡単にできます。1m×1mの墓地に設置でき、ニューデザインの墓石は見た目にも華があります。日本の墓文化を守りつつ、建て主から子孫へ負担の軽いお墓を考案しました。

(ホームページ) <http://www.ishinofurukawa.co.jp>

愛  
90万円  
(税別)



光  
80万円  
(税別)



☎(0968)36-9668

〈有料広告〉





# オムロン ハンドボール部

山鹿市杉にあるオムロンリレーアンドデバイスのオムロンハンドボール部は、1974(昭和49)年に立石電機ハンドボールチームとして発足以来、山鹿市を拠点に活動を行う、国内でも指折りの女子実業団チームです。

また、市内の小中学校をはじめとしたハンドボール教室の開催など、地域貢献活動にも取り組んでいます。



## 第40回日本ハンドボールリーグ

第40回日本ハンドボールリーグのレギュラーシーズン最後戦となる第12戦が、3月13日に京都府で行われました。

オムロンは1月から3月にかけて行われたレギュラーシーズンを、2位で通過。上位4チームで行われるプレーオフへの進出を決めました。頑張れオムロン！

### 試合結果

- ・第9戦  
オムロン 17 [ 8-12 / 9-13 ] 25 北國銀行
- ・第10戦  
オムロン 25 [ 17-10 / 8-10 ] 20 ソニーセミコンダクタ
- ・第11戦  
オムロン 17 [ 10-7 / 7-7 ] 14 飛騨高山ブラックブルズ岐阜
- ・第12戦  
オムロン 29 [ 13-8 / 16-4 ] 12 HC名古屋



4月の休日在宅当番医 および当番薬局	日(曜)	診療時間：午前9時～午後5時	営業時間：午前9時～午後5時
	3日(日)	保利病院	山鹿岩下薬局 / エース薬局
	10日(日)	東内科小児科医院 / 後藤整形外科医院	山鹿岩下薬局
	17日(日)	さがわ医院 / 前原耳鼻咽喉科医院	江上薬局グリーンファーマシイ
	24日(日)	武内医院 / 大坂整形外科医院	山鹿岩下薬局 / ハニー薬局
	29日(祝)	大坪内科呼吸器科医院 / 山鹿温泉リハビリテーション病院	山鹿岩下薬局 / まつ薬局

\*都合で変更になる場合があります。(鹿本医師会) \*営業時間が異なる薬局がありますので、詳しくはお尋ねください。

## 2 総合事業のサービス (総合事業その2)

### (1) 訪問型サービス

#### ①訪問看護事業

保健師や看護師が定期的に自宅を訪問し、閉じこもりや生活機能低下の予防を行います。

- 利用期間：半年間程度
- 利用料：1回 300 円 (1時間程度)

#### ②訪問型運動機能評価事業

理学療法士や作業療法士が自宅を訪問し、介護予防につながる体操やリハビリの方法を指導します。

- 利用回数：原則2回まで
- 利用料：1回 300 円 (1時間程度)

### (2) 通所型サービス

#### ①運動型通所事業 (はつらつ学校)

市内の施設に週1回通います。体操やストレッチを中心とした運動や栄養改善・口腔ケアなどの介護予防指導を行います (送迎あり)。

- 時間：午前10時～午後1時頃
- 利用期間：4か月間 (週1回の全16回)
- 利用料：1回 500 円 (食事などの実費別)

#### ②介護予防拠点等通所事業 (通い型通所)

地域の介護予防拠点に週1回通います。運動の継続を促し、住み慣れた地域で生きがいを持った生活を送れるように支援します (送迎あり)。

- 実施介護予防拠点  
山鹿地区6カ所、鹿北地区2カ所、菊鹿地区1カ所、鹿本地区2カ所、鹿央地区1カ所
- 利用料：1回 300 円 (食事などの実費別)

### (3) 生活支援サービス

#### ①家事支援事業

シルバー人材センター会員が、自宅を週1回程度訪問し、利用者ができないこと (調理・掃除) をお手伝いします。

- 利用頻度：週1回程度
- 利用料：1回 300 円 (1時間程度)

#### ②生活支援サポート事業

生活支援サポーターが、利用者の困り事を支援します (買い物、ごみ出し、灯油入れ、洗濯物干し、衣替え、話し相手など)。

- 利用頻度：週1回程度
- 利用料：1回 300 円 (1時間程度)

## 認知症になっても安心して暮らせるまちづくりフォーラム in やまが 2016

2月27日、市民の皆さんに認知症を正しく理解してもらうことを目的に、山鹿市民交流センターで認知症市民フォーラムを開催しました。

第1部では39歳でアルツハイマー型認知症と診断された宮城県在住の丹野智文さん(42)に、若年性認知症の発症からこれまでの思いと、職場で働く中での工夫や地域の人とのつながりについてお話しいただきました。続いて八幡小学校4年生が、八幡・三玉圏域認知症地域サポートリーダーの皆さんと一緒に、認知症サポーター養成講座や、地域の徘徊者捜索声かけ模擬訓練への参加を通じて学習したこ

とを発表しました。

第2部では地域で認知症に関する啓発活動を行っている地域サポートリーダーなどの関係者から「広げよう!地域の中でできること～これまでとこれから～」をテーマに、それぞれの取り組みについてお話しいただきました。

参加者のアンケートの中には「認知症の人も仕事はできる、そのための工夫に感動した」「子どもたち、サポートリーダーの方々の発表がダイレクトに伝わった」という声がありました。今後も市民の皆さんと一緒に認知症への理解を深める取り組みを行います。



自身の思いを話す丹野さん



八幡小学校の児童の発表



地域活動について話す関係者

## 介護予防サービスなどの利用について

介護保険法が改正され、4月から介護予防・日常生活支援総合事業が始まります。要支援1・2の人は介護保険サービスに加え、総合事業で引き続き「訪問介護」と「通所介護」を利用できます。今後、地域包括支援センターの職員が要支援の新規認定時か認定更新時に訪問し、サービス利用に必要な手続きを行います。

認定を受けていない人でも、基本チェックリスト（質問票）で介護予防が必要と判定された人は、

地域包括支援センターと相談しながら、その人に必要な総合事業のサービスが利用できます。この他に全ての高齢者が利用できる「一般介護予防事業」も実施します。要介護1～5の人は、これまでどおり介護保険サービスを利用できます。

ご不明な点は、山鹿市地域包括支援センターへお問い合わせください。

※広報やまが2月1日号にも総合事業に関する記事を掲載しています。

### 1 利用できるサービスと利用の流れ

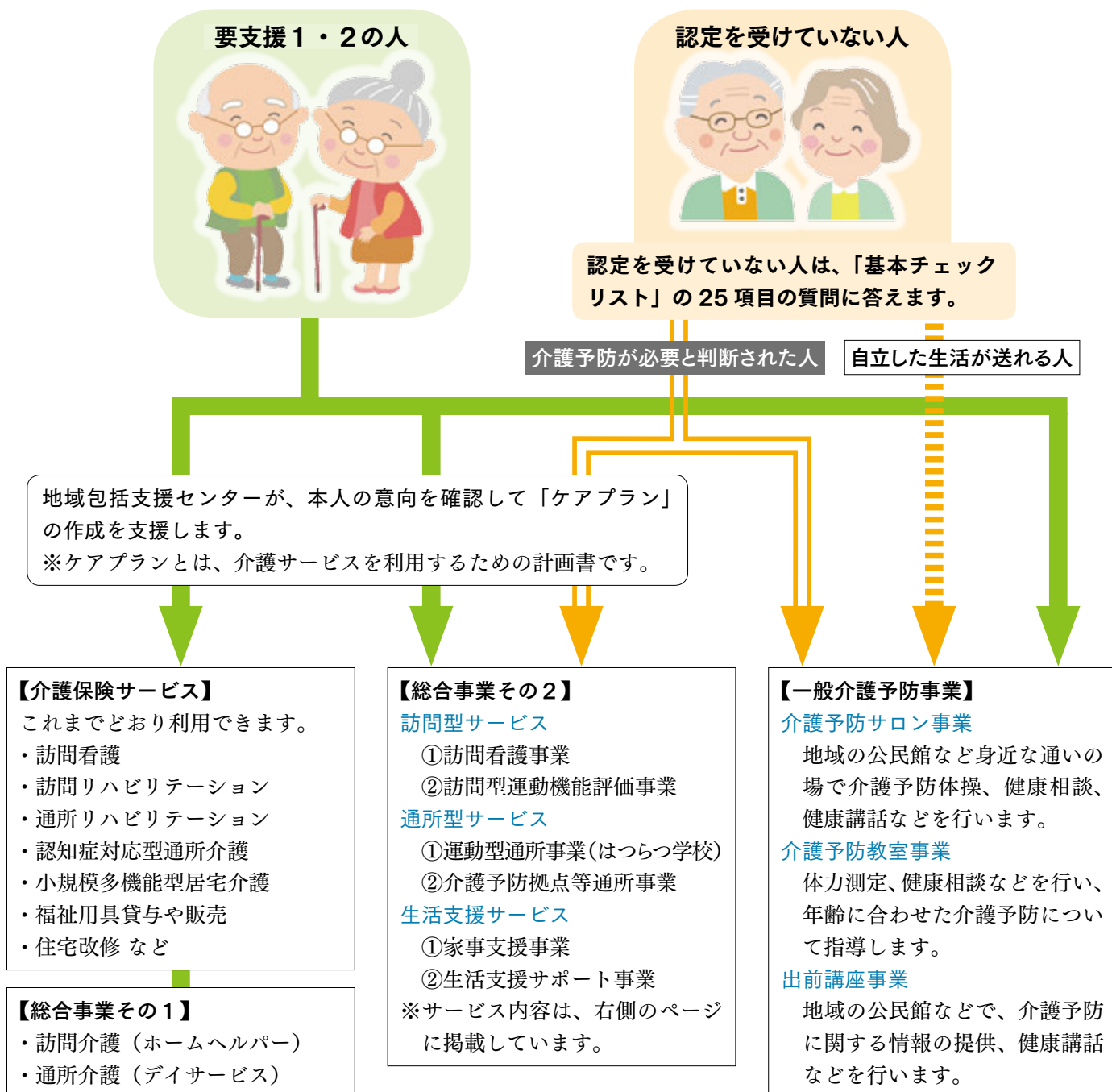

応募時に3歳以下のお子さんを紹介するコーナーです。きょうだいなど複数人で写っている場合、3歳以下のお子さんがいれば掲載できます(1人1回)。掲載を希望する人は、写真(データも可)とメッセージ・住所・氏名・生年月日を書いて、山鹿市役所秘書企画課へ郵送するか持参してください。

# すくすく 倶楽部



さかもと めい  
**坂本 芽生ちゃん**  
(H27. 6.21 生まれ)  
鍋田 (山鹿)

♡メッセージ  
パパ、ママ、おじいちゃん、  
おばあちゃん、だーいすき♡



おおさか えきと  
**大坂 瑛己翔ちゃん**  
(H26.12.10 生まれ)  
古閑 (山鹿)

♡メッセージ  
ワンワンが大好きです(^o^)

## 山鹿のちから プロジェクト

問…農業振興課産業開発推進室 ☎(43)1556

### 農林業の6次産業化を支援

市内農林業者の所得向上による地域経済の活性化を図るため、農林業の6次産業化を目指す取り組みを支援しています。農林業の6次産業化とは、地域資源を有効活用しながら1次産業(農林業)、2次産業(製造加工業)、3次産業(小売業)を融合・連携させることで付加価値を生み出し、地域経済の発展や新産業の創出を図ることをいいます。

平成25年度から「山鹿のちからプロジェクト」と題して、山鹿の地域資源を生かした商品開発・販路開拓に取り組む事業者を支援しています。商品開発にかかる経費の助成や専門家の助言など、昨年度は10件の支援を行いました。

「規格外の未利用農林産物を有効活用したい」「付

加価値の高い加工品を開発して販売したい」とお考えの人、6次産業化に興味のある人はぜひお問い合わせください。新しい山鹿のちからを応援します。



この事業で開発された新しい商品

### 人の動き

人口	45 人減りました	54,004 人
男性	5 人減りました	25,457 人
女性	40 人減りました	28,547 人
世帯数	11 世帯増えました	21,512 世帯
～14歳	11.9 %	6,409 人
15歳～64歳	54.1 %	29,165 人
65歳～	34.1 %	18,430 人
2 月末現在 (増減は前月末比)		

\*掲載の人名は、原則として新聞用語懇談会の取り決めによる漢字を使用しています(秘書企画課)

### 山鹿市公式ブログ 山鹿やらい七変化



QRコード

釣果を上げてきます。(番)

◆今月号は入稿一週間前に風邪をひき、喉の痛みと鼻水に苦しみなながらの作業となりました。肉体的に老化が進んでいることを全身から感じます。3月で40才。記念すべき人生の区切りとして魚釣りに行ってきます。チヌ釣り師にとって、待ち焦がれた春の訪れです。12月に行った年納めの釣りではボウズでした。2月に行った30代最後のメモリアルフィッシングでは、ここの初チヌを釣ることができました。結局ほぼ毎月のように釣りに行っていますが、チヌが釣れたのは7カ月ぶりのことでした。今度は40才の初チヌとして、記録に残る釣果を上げてきます。(番)

### あしがき

