

広報

やまが 12

2017(平成29年)
December No.204

かおう保育園
かおうあおぞら太鼓

● 今月の主なお知らせなど

叙勲・褒章受章おめでとうございます

平成28年度決算状況 市の家計簿

個人番号カード(マイナンバーカード)でもっと便利に

山鹿市職員の給与と定員管理の状況

鹿本高等学校、城北高等学校、鹿本商工高等学校で記念式典が開催

山鹿市地域包括支援センターだより

やまが

12月の広報



上記の筆文字「やまが」を書いた子どもたちを紹介するコーナーです

にしただけ みき
西嶽 美姫さん
三岳小学校6年生

英語に興味があるので、小学4年生のころから英語教室に通っています。まだペラペラ話すことはできませんが、将来は英語を生かした仕事をしたいと思っています。

今月の表紙

鹿央ふるさと祭り 鹿央保育園かおうあおぞら太鼓

10月29日、鹿央ふるさと祭りが行われました。台風の影響で鹿央体育館での開催となりましたが、ステージに出演した園児らは元気いっぱい。見事なバチさばきを見せてくれました。

子どもの後は先生も太鼓を披露。迫力ある演奏に、園児らもびっくりしていました。



かおう保育園の先生らによる太鼓の演奏

目次

- 3 叙勲・褒章受章おめでとうございます
- 4 平成28年度決算状況 市の家計簿
- 7 個人番号カード（マイナンバーカード）でもっと便利に
- 8 山鹿市職員の給与と定員管理の状況
- 10 国民年金情報
- 11 シリーズ日本遺産④
- 12 街角ぐるっとナビ
- 14 鹿本高等学校、城北高等学校、鹿本商工高等学校で記念式典が開催
- 15 秋のイベントスナップ集
- 16 みんなの広場 / 今月の街角ギャラリー
- 18 市民文芸
- 19 新着図書ピックアップ
『やまが肝いりどん』通信
- 20 地域おこし協力隊通信
消費生活相談
- 21 環境だより / バンビ通信
- 22 わくわくネット
- 24 みんなの健康手帳
山鹿市民医療センター通信 vol.104
- 26 およろこび・うぶごえ・おくやみ
- 27 案内板
- 36 定例相談
- 37 オムロンハンドボール部
- 38 山鹿市地域包括支援センターだより
- 40 すくすく倶楽部
山鹿ブランド商品紹介コーナー

山鹿市情報メールサービス

市役所からのお知らせや観光イベント情報を、携帯電話やパソコンに電子メールで配信中です。まずはymg-c@one23.netへ空メールを送ってください。会員登録案内メールが届きますので、案内にしたがって登録してください。メールが届かない場合は、ドメイン「ansin-anzen.jp」が受信できるように設定してください。

QRコード



問情報システム広報課 ☎(43)1118

叙勲・褒章受章

おめでとうございませす

秋の叙勲・褒章の発表と、高齢者叙勲の発表がありました。社会の広い分野での長年の功績により受章した皆さんを紹介します。



島田 直孝さん
鹿校通 (山鹿)

長年にわたる教職生活の中で、常に教育に情熱を注ぎ、熊本県立大津高等学校校長として退職されるまで、教育行政の発展に尽力されました。



丸山 寛治さん
下内田 (菊鹿)

4期13年にわたり旧菊鹿町議会議員として在職し、議長などを歴任。その後3期12年にわたり山鹿市議会議員として在職し、山鹿市の発展に尽力されました。

旭日双光章 (地方自治功労)



北井 宏生さん
古閑 (山鹿)

長年にわたる教職生活の中で、常に教育に情熱を注ぎ、熊本県立熊本西高等学校校長として退職されるまで、教育行政の発展に尽力されました。



新道 哲也さん
松尾 (菊鹿)

長年にわたる教職生活の中で、常に教育に情熱を注ぎ、旧鹿北町立岳間小学校校長として退職されるまで、教育行政の発展に尽力されました。

瑞宝双光章 (教育功労)



中満 房夫さん
多久 (鹿北)

長年にわたり製茶業に精励し、山鹿市茶業振興協議会会長や熊本県農業法人協会会長などの要職を歴任。生業以外でも県農業の発展に尽力されました。



岩橋 英光さん
岩野 (鹿北)

長年にわたり旧鹿北町消防団員として在籍し、分団長として職務に精励。災害に率先して出動するなど、地域住民の生命財産の保全に尽力されました。

瑞宝単光章 (消防功労)



木下 みどりさん
古閑 (山鹿)

長年にわたり各地の国立病院で看護業務に携わり、国立療養所菊池恵楓園看護部長として退職されるまで、看護業務の充実・発展に尽力されました。

瑞宝双光章 (看護業務功労)

決算状況

市の家計簿

● 普通会計

平成28年度の歳入や歳出の状況をお知らせします。
 普通会計の歳入と歳出の差し引きは、18億1,529万円の黒字となりました。このうち、平成29年度に繰り越した事業に充てる財源61,577万円を除いた17億5,372万円が実質的な黒字となります。

問 財務課 ☎(43) 11119

歳入 306億8,240万円

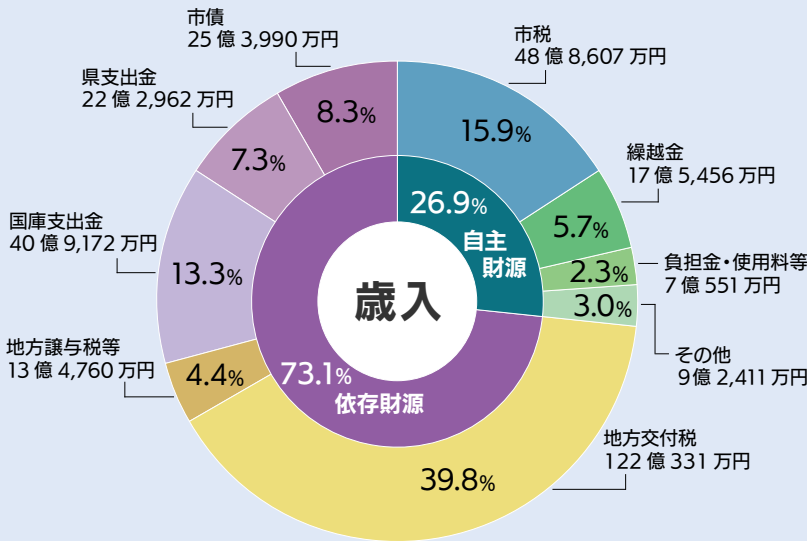

【歳入】

歳入総額は、前年度と比べ7億8,157万円（2.5%）減少しました。

歳入のうち、市税、保育料などの負担金、施設の使用料や証明書発行手数料といった自主的に収入できる財源（自主財源）は、82億7,025万円で全体の26.9%を占めています。一方、地方交付税、特定の事務事業に対して国・県から交付される支出金、道路などの社会資本整備や学校建設などの事業のために借り入れる市債などの依存財源は224億1,215万円で全体の73.1%を占めています。歳入の約4割を占める地方交付税は、前年度と比べ4億9,978万円減少したため、財政調整基金を4億円取り崩しました。今後も安定的な財政運営を図るため、新たな自主財源の確保や市税などの徴収対策に取り組みます。

【歳出】

歳出総額は、前年度と比べ8億4,229万円（8%）減少しました。

歳出を性質別に分類すると、支出が義務付けられている経費（人件費、扶助費、公債費）が143億6,026万円で全体の49.7%を占めています。子どもや高齢者、障がい者に対する医療

預貯金（積立基金）

平成 28 年度末残高

146億7,372万円

前年度比 9億8,029万円増

市民1人当たり 27万4,768円

年度間の財源の不均衡を調整する財政調整基金や市債を計画的に返済するための減債基金、福祉や教育など特定の目的のために積み立てる特定目的基金（7基金）があります。

借入金（市債）

平成 28 年度末残高

336億8,002万円

前年度比 9億1,378万円減

市民1人当たり 63万665円

道路や学校などの施設は、将来にわたって利用されるものです。世代間で公平にその整備費用を負担するため、市債を発行しています。

※ 1人当たりの額や1世帯当たりの額の算定は、住民基本台帳の53,404人、21,692世帯（平成28年度末）を用いて計算しています。



歳出 288億6,711万円

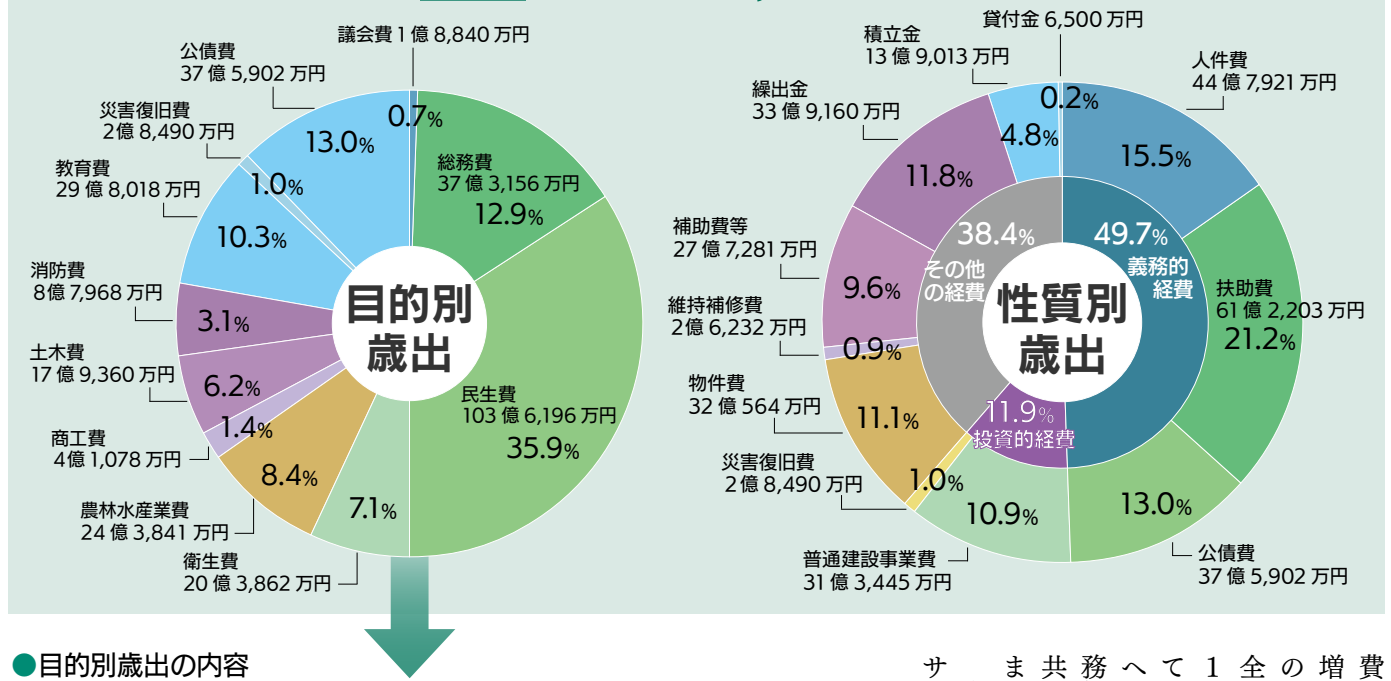

●目的別歳出の内容

区分	内容
議会費	市議会の活動費用
総務費	財産管理、広報、税務事務、戸籍事務、選挙などの費用
民生費	子ども医療費の助成、保育所の運営、障がい者・高齢者の支援などの費用
衛生費	健康診断、予防接種、ごみ処理などの費用
農林水産業費	農業・林業の振興などの費用
商工費	商業・工業・観光の振興などの費用
土木費	道路の整備、公園、住宅の管理などの費用
消防費	消防・救急業務、防災行政無線の整備および維持管理などの費用
教育費	市立学校・幼稚園の運営、社会教育・体育の振興、文化財の保護などの費用
災害復旧費	災害によって被災した施設の復旧費用
公債費	国や県、銀行などから借りたお金・利子の返済金

費給付や各種助成など社会保障に要する経費が増加しています。また、道路や学校建設、消防施設の整備などの投資的経費は、34億1,935万円で全体の11.9%を占めています。その他の経費は、110億8,750万円で全体の38.4%を占めています。介護保険事業、農業集落排水事業などの特別会計への繰出金が11.8%、ごみ処理を行う広域行政事務組合の負担金や各種団体への補助金が9.6%、公共施設の管理費などの物件費が11.1%となっています。

今後も引き続き、歳出の見直しを図りながら、住民サービスの向上に努めます。

💡 山鹿市の家計簿（1世帯当たり）市の財政を1世帯当たり換算した家計簿を作成しました。

収入（歳入）		141万 4,457円	支出（歳出）		133万 772円
市税	給料	84万 9,944円	人件費	食費	20万 6,491円
地方交付税			扶助費	医療費、養育費	28万 2,225円
地方譲与税等			公債費	ローン返済	17万 3,291円
国庫支出金	実家からの援助	29万 1,414円	物件費	光熱費や通信費など	14万 7,780円
県支出金			普通建設事業費	家の増改築、車の買い換え	14万 4,498円
市債	銀行からの借入	11万 7,089円	維持補修費	家の維持補修	1万 2,093円
財産収入	家賃収入	3万 5,148円	繰出金	子どもへの仕送り	15万 6,352円
分担金・負担金			補助費等	地域活動会費	12万 7,827円
使用料・手数料			積立金	貯金	6万 4,085円
諸収入・寄附金	臨時収入	1万 9,658円	貸付金	知人などへの貸付金	2,996円
繰越金	前年度の余り	8万 885円	災害復旧費	自然災害への応急対応	1万 3,134円
繰入金	預貯金の取り崩し	2万 319円			

※6ページに続きます。

●特別会計

特別会計は、特定の事業を行う場合に、その収入と支出を区別して管理するために設置するもので、本市では9つの特別会計（平成28年度決算時点）を設置しています。

■決算状況

会計名	歳入総額	歳出総額	収支	28年度末 積立金現在高	28年度末 借入金残高
国民健康保険事業	90億 336万円	85億 787万円	4億 9,549万円	4億 9,462万円	0円
後期高齢者医療	6億 9,431万円	6億 7,973万円	1,458万円	0円	0円
農業集落排水事業	8億 8,767万円	8億 8,767万円	0円	2,490万円	56億 9,196万円
介護保険事業	61億 7,126万円	59億 2,216万円	2億 4,910万円	4億 6,623万円	0円
簡易水道事業	1億 5,718万円	1億 5,718万円	0円	0円	13億 9,938万円
六郷財産区	1,559万円	1,513万円	46万円	3,161万円	0円
城北財産区	732万円	427万円	305万円	7,121万円	0円
稲田財産区	1,882万円	1,846万円	36万円	2,143万円	0円
稲田六郷財産区	3,353万円	3,353万円	0円	0円	0円

●公営企業会計

公営企業会計は、独立採算を基本とした会計で、本市では3つの企業会計を設置しています。

■損益計算書

区分	総収益	総費用	当期純利益
水道事業	4億 3,614万円	3億 9,032万円	4,582万円
病院事業	37億 3,680万円	35億 5,098万円	1億 8,582万円
下水道事業	12億 2,858万円	11億 1,131万円	1億 1,727万円

■貸借対照表

【水道事業】

借方	貸方
固定資産（土地、建物など） 37億 6,799万円	固定負債（借入金など） 23億 9,097万円
流動資産（現金、未収金など） 7億 299万円	流動負債（未払金など） 2億 663万円
	繰延収益 3億 8,224万円
	資本金 13億 248万円
	剰余金 1億 8,866万円
	うち資本剰余金 61万円
	うち利益剰余金 1億 8,805万円
資産合計 44億 7,098万円	負債・資本合計 44億 7,098万円

【病院事業】

借方	貸方
固定資産（土地、建物など） 42億 5,715万円	固定負債（借入金など） 49億 113万円
流動資産（現金、未収金など） 7億 8,655万円	流動負債（未払金など） 9億 3,905万円
繰延勘定 1億 2,611万円	繰延収益 1億 3,366万円
	資本金 1億 7,412万円
	剰余金 ▲9億 7,815万円
	うち資本剰余金 1億 379万円
	うち利益剰余金 ▲10億 8,194万円
資産合計 51億 6,981万円	負債・資本合計 51億 6,981万円

【下水道事業】

借方	貸方
固定資産（土地、建物など） 151億 482万円	固定負債（借入金など） 52億 5,092万円
流動資産（現金、未収金など） 1億 2,323万円	流動負債（未払金など） 4億 8,273万円
	繰延収益 76億 1,920万円
	資本金 6億 7,864万円
	剰余金 11億 9,656万円
	うち資本剰余金 1億 3,603万円
	うち利益剰余金 10億 6,053万円
資産合計 152億 2,805万円	負債・資本合計 152億 2,805万円

健全化判断比率

財政の健全度を示す「健全化判断比率」については、いずれの指標についても早期健全化基準、財政再生基準を下回りました。

比率	山鹿市	早期健全化基準	財政再生基準
実質赤字比率	黒字のため該当なし	12.62%	20.00%
連結実質赤字比率	黒字のため該当なし	17.62%	30.00%
実質公債費比率	8.1%	25.0%	35.0%
将来負担比率	—（※）	350.0%	—

※将来負担比率は算定されないため「—（なし）」になっています。

- ・実質赤字比率…普通会計の赤字の程度から財政運営の深刻度を示す指標
- ・連結実質赤字比率…市の全会計（普通会計、特別会計、公営企業会計）の赤字の程度から財政運営の深刻度を示す指標
- ・実質公債費比率…借入金の返済額の大きさから資金繰りの危険度を示す指標
- ・将来負担比率…市が抱える借入金などの負債の残高から将来的な財政の圧迫度を示す指標
- ・早期健全化基準…財政運営上の黄信号。この基準が1つでも当てはまると、財政健全化計画の策定などが義務付けられる。
- ・財政再生基準…財政運営上の赤信号。財政再生計画の策定が義務付けられ、市債の発行が制限される。

資金不足比率

特別会計・企業会計の料金収入の規模と資金不足を比較して、経営状況の深刻度を示す指標です。本市の対象となる会計は次のとおりで、いずれも資金不足を生じていないため、比率は「—（なし）」になっています。

特別・企業会計	資金不足比率	経営健全化基準
水道事業会計	—	20.0%
病院事業会計	—	20.0%
下水道事業会計	—	20.0%
農業集落排水事業特別会計	—	20.0%
簡易水道事業特別会計	—	20.0%



マイナちゃん

住民票の写しなどの各種証明書が 全国のコンビニで取得できます



個人番号カード

個人番号カード（マイナンバーカード）を持っていると、コンビニエンスストアに設置されている多機能端末機（マルチコピー機）を利用して、各種証明書が取得できます。まだお持ちでない人は、通知カードに同封の申請書で申請してください。

スマートフォンやパソコンでも申請できます。申請書をなくした人は、市民課または、各市民センターへお問い合わせください。

問市民課 ☎(43)1169

🐰 多機能端末の利用時間（年末年始を除く）

土日祝日を含む午前6時半から午後11時まで利用できます。戸籍全部（個人）事項証明書は、土日祝日を除く午前8時半から午後5時15分までとなります。
※毎年12月29日から1月3日までの6日間は利用できません。

🐰 取得できる証明書

住民票の写し（世帯全部・一部）、印鑑登録証明書、所得証明書（現年度分）、市県民税課税台帳記載事項証明書（現年度分）、戸籍全部（個人）事項証明書（山鹿市に住民登録があり、山鹿市に本籍がある人）

🐰 サービスを利用できるコンビニエンスストア

セブンイレブン、ローソン（ローソンストア100を除く）、ファミリーマート、サークルKサンクス
※多機能端末機（マルチコピー機）を設置していない店舗では、利用できません。

通知カードでは、コンビニでの証明書取得ができませんのでご注意ください。



セキュリティ対策

不特定多数の人が利用するコンビニだからこそ、証明書交付には万全のセキュリティが施されています。

- ①偽造・改ざん防止処理印刷
- ②専用ネットワークの利用とデータの暗号化通信
- ③画面表示・音声案内によるカード・証明書取り忘れ防止機能
- ④他人の目に触れずに操作する多機能端末機（マルチコピー機）
- ⑤多機能端末機（マルチコピー機）にはデータが残らない機器設定



マイキーくん

① いつでも



早朝～夜間・休日も自分の時間に合わせて

② 近くで



最寄りのコンビニで

③ 便利!



全国のコンビニで操作も簡単

「出前講座」で詳しくお伝えします!

もっと詳しく知りたいときは出前講座（4月号13ページ掲載）をご利用ください。各種団体やグループで申し込みをお願いします。

出前講座申し込み先 ☎(43)1118（情報システム広報課）

市職員の給与は、国・地方公共団体の職員、民間企業の従業者の給与などを考慮して、市議会での審議を経て決定しています。さらに詳しい内容は市ホームページに掲載しています。

図総務課 ☎ 43(1117)

給料などの状況（平成 28 年 4 月 1 日現在）

職員給与費の状況（普通会計決算）

区分	職員数 (A)	給 与 費				一人当たり 給与費 (B/A)
		給 料	職員手当	期 末 勤勉手当	計 (B)	
28年度	523人	千円	千円	千円	千円	千円
		2,071,822	295,908	799,401	3,167,131	6,056

職員手当には、退職手当を含みません。
職員数は、平成 28 年 4 月 1 日現在の人数です。

職員の平均給料月額・平均給与月額・平均年齢の状況

区 分	一 般 行 政 職		
	平均給料月額	平均給与月額	平均年齢
山鹿市	331,926 円	366,213 円	43.3 歳
国	331,816 円	—	43.6 歳

平均給与には、給料、扶養手当などの諸手当が含まれます。

職員の初任給の状況

区 分		山鹿市	国
		決定初任給	
一 般 行政職	大学卒	176,700 円	176,700 円
	高校卒	144,600 円	144,600 円

職員の経験年数別・学歴別平均給料月額の状況

区 分		経験年数		
		10 年	20 年	30 年
一 般	大学卒	267,444 円	382,101 円	401,023 円
	行政職	高校卒	213,811 円	390,659 円

経験年数とは、卒業後直ちに採用され引き続き勤務している場合は、採用後の年数をいうものです。

特別職の報酬などの状況

区 分	給料月額など	区 分	28年度支給割合など		
給 料	市長 835,000 円 副市長 648,000 円	期 末 手 当	市長 副市長	6 月期	1.5 月分
				12 月期	1.65 月分
				計	3.15 月分
				加算措置：有	
報 酬	議長 410,000 円 副議長 375,000 円 議員 353,000 円	議 長 副議長 議 員	議長 副議長 議員	6 月期	1.5 月分
				12 月期	1.65 月分
				計	3.15 月分
				加算措置：有	

ラスパイレス指数の状況（一般行政職）

山鹿市	国	*ラスパイレス指数(国家公務員の給与水準を100として比較)
99.4	100	

手当などの状況（平成 28 年度決算）

職員手当の状況

区 分	山 鹿 市			国の制度との異同
期 末 手 当 勤 勉 手 当	(支給割合)	期末手当	勤勉手当	国の勤勉手当 1.7 月分
	6 月期	1.225 月分	0.8 月分	
	12 月期	1.375 月分	0.8 月分	
	計	2.6 月分	1.6 月分	
		職制上の段階、職務の級などによる加算措置		有
退 職 手 当	(支給率)	自己都合	勸奨・定年	同
	勤続 20 年	20.445 月分	25.55625 月分	
	勤続 25 年	29.145 月分	34.5825 月分	
	勤続 35 年	41.325 月分	49.59 月分	
	最高限度額	49.59 月分	49.59 月分	
	1 人当たり 平均支給額	20,940 千円		
		その他の加算措置：定年前早期退職 特例措置 (2%～45%加算)		
扶 養 手 当	配偶者…13,000 円 その他の扶養親族…6,500 円 ※配偶者を欠く場合…11,000 円 加算措置：16 歳～22 歳までの間に ある子1人につき5,000 円の加算			同

区 分	山 鹿 市	国の制度との異同
住居手当	借家の場合…27,000 円まで	同
通勤手当	自動車などを利用する場合 …2,000 円～31,600 円 バスなどを利用する場合 …運賃に応じて 55,000 円まで	同

区 分	実績など	
特 殊 勤 務 手 当	支給実績	4,386 千円
	職員全体に占める 手当支給職員の割合	15%
	支給対象職員1人当たり 平均支給年額	49 千円
	支給年額手当の種類 (手当数)	13
	手当の名称	税賦課徴収業務手当 社会福祉業務手当 感染症防疫作業手当 火災出場手当 救急出場手当 水難救助手当 ほか
時 間 外 勤 務 手 当	支給実績	38,300 千円

福利厚生費

・健康診断事業	6,301 千円
---------	----------

給与と定員管理の状況

職員数などの状況（平成 29 年 4 月 1 日現在）

部門別職員数の状況と主な増減数

部 門	職員数（人）		増減数 （対前年比）	
	28 年度	29 年度		
一 般	議 会	5	5	0
	総 務	90	88	△ 2
	税 務	22	21	△ 1
	農林水産	49	50	1
	商 工	21	20	△ 1
	土 木	32	31	△ 1
	民 生	107	104	△ 3
	衛 生	36	35	△ 1
	小 計	362	354	△ 8
特 別	教 育	82	78	△ 4
	消 防	79	79	0
	小 計	161	157	△ 4
合 計	523	511	△ 12	

一般行政職の級別職員数の状況

区 分	標準的な職務内容	職員数(人)	構成比(%)
1 級	主 事	25	7.1
2 級	主 事	16	4.5
3 級	係 長	119	33.6
	主 任		
	主任主事		
4 級	係 長 主 任	104	29.4
5 級	課 長	47	13.3
	課長補佐		
6 級	課 長	38	10.7
7 級	部 長	4	1.1
8 級	部 長	1	0.3
計		354	100

職員数は一般行政職に属する職員数で、臨時または非常勤職員を除いています。

標準的な職務内容とは、それぞれの級に該当する代表的な職名です。

山鹿市の給与条例に基づく給料表の級区分による職員数です。

年齢別職員数の状況

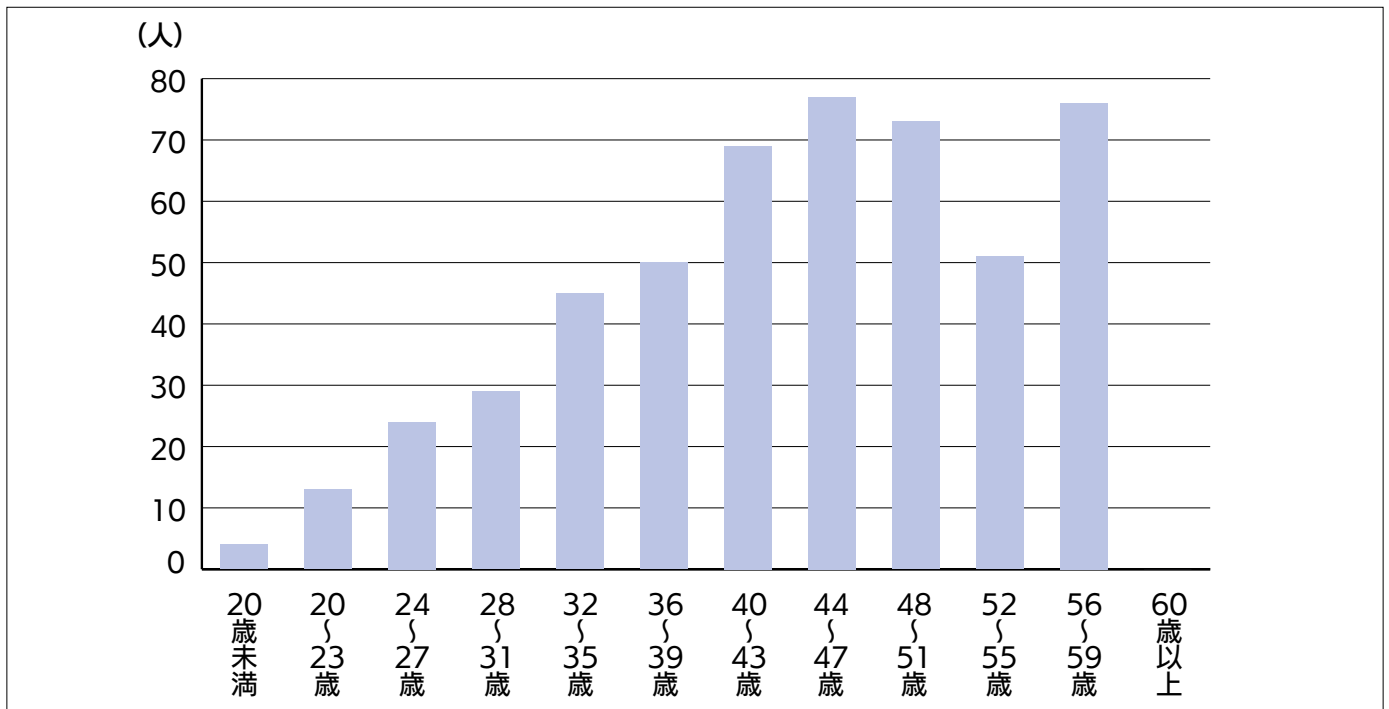

年齢区分	20歳未満	20～23歳	24～27歳	28～31歳	32～35歳	36～39歳	40～43歳	44～47歳	48～51歳	52～55歳	56～59歳	60歳以上	合計
人数	4	13	24	29	45	50	69	77	73	51	76	0	511

人件費（平成 28 年度普通会計決算 人口：平成 29 年 1 月 1 日現在）

人件費の状況

住民基本台帳人口	歳出額（A）	実質収支	人件費（B）	人件費率（B/A）
53,645 人	27,771,244 千円	2,853,279 千円	4,479,207 千円	16.1%

人件費には、特別職に支給される給料、報酬などを含まず。

基礎年金が人生のリスクに備えます

問 国保年金課 後期医療年金係 ☎(43)1576



公的年金の給付には、老後の生活に備える「老齢年金」、病気やけがで障害が残ったときの「障害年金」、一家の働き手が亡くなったときの「遺族年金」の3種類があります。受給の要件は下記のとおりです。

老齢基礎年金

65歳以降、老齢基礎年金を終身にわたって受け取ることができます。

老齢基礎年金を受け取るためには、保険料を納めた期間と保険料を免除された期間が最低10年(120月)あることが必要です。保険料を納めた期間が長いほど老後に受け取る年金も多くなります。

年金額は、保険料を上限の40年(480月)納めると満額となり、年額779,300円(平成29年度)です。

※厚生年金保険、共済組合、船員保険に加入したことがある人は「老齢厚生年金」が、過去の報酬と加入期間に応じて上乘せされます。



障害基礎年金

病気やけがによって障がいがあり、生活や仕事などが制限されるようになった場合に、65歳未満の人でも受け取ることができる年金です。受給するためには一定の納付要件や受給要件がありますので、詳しくはご相談ください。

※既に老齢基礎年金を受給している人は原則対象になりません。さかのぼって申請する場合に限り、請求できる場合があります。



遺族基礎年金

国民年金の加入者が亡くなったとき、その人によって生計を維持されていた「18歳までの子がいる配偶者」または「18歳までの子」に支給されます。

※子が一定の障がいがある場合には、20歳到達まで支給されます。
※配偶者に支給される場合は、子の人数によって加算があります。



公的年金は人生のさまざまなリスクに備えることができます。

しかし、国民年金保険料の支払いをせず未納のままにしておくと、老齢基礎年金、障害基礎年金、遺族基礎年金のいずれも受け取れない場合があります。



もし、経済的な理由で保険料を納められないときは「免除制度」がありますので、ぜひご相談ください。

お知らせ

● 国民年金保険料の案内を民間委託しています

日本年金機構では、国民年金保険料の未納者に対して、電話・文書・訪問による納付の案内や、免除などの申請手続きの案内を民間事業者へ委託しています。土日や祝日、夜間に電話や訪問をする場合がありますので、ご了承ください。

【平成29年10月からの委託事業者】

日立トリプルウィン・NTT印刷共同企業体

問 熊本西年金事務所 ☎096(353)0142

● 「ねんきんネット」をご存じですか？

ねんきんネットは、インターネットを通じて24時間いつでもどこでも、自分の年金の情報を手軽に確認できるサービスです。

自分の年金記録の確認や将来の年金見込み額の確認、日本年金機構から郵送された各種通知書の確認などできます。日本年金機構のホームページから利用登録ができますので、ぜひご利用ください。



米作り、二千年にわたる大地の記憶

シリーズ日本遺産 ④

菊池川流域「今昔『水稻』物語」

問い合わせ先
社会教育課
☎(43)1651

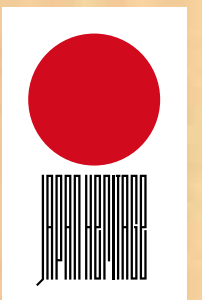

小学生による古代米の田植え体験（山鹿市）



菊池川（和水町）



旧玉名干拓施設（玉名市）

Japan Heritage

詳細ストーリー④ 菊池川流域は日本の米作り文化の縮図

古代から脈々と続けられてきた米作りの営みは、江戸時代には「天下第一の米」と呼ばれる肥後米の中心産地として発展していきました。將軍の御供米（神仏にささげるお米）にはこのお米が用いられ、大坂（現在の大阪府）では千両役者や横綱への祝い米として「肥後米進上」という立札を付けて贈られるほどの人気でした。そして、菊池川流域は今でも、全国で最高位の評価を受け続ける、日本有数の米どころです。

このように菊池川流域には、平地には古代の条里、山間には中世以降の井手と棚田、海辺には近世以降の干拓、そして沼地には近代の暗渠排水という、二千年の米作りを支えた先人の英知と情熱による土地利用の広がり、今もこの大地にその姿をとどめているのです。ここに来ればこうした姿を一堂に、しかもコンパクトに見ることができ、加えて、にぎやかな祭りや豊かな食が息づくなど、稲作に関わる無形の文化も一体的に体感できます。

これはまさに古代から現代までの日本の米作り文化の縮図といえ、菊池川流域は日本の米作りの文化的景観と、それによってもたらされた芸能や食文化に出会える稀有な場所なのです。

このように菊池川流域には、平地には古代の条里、山間には中世以降の井手と棚田、海辺には近世以降の干拓、そして沼地には近代の暗渠排水という、二千年の米作りを支えた先人の英知と情熱による土地利用の広がり、今もこの大地にその姿

今回で詳細ストーリーの紹介を終了します。次回から、菊池川流域の日本遺産を構成する33の文化財を紹介いたします。



ホームページが完成しました

菊池川流域日本遺産の公式ホームページができました。構成文化財や地域の魅力を発信しますので、ぜひご覧ください。
<https://www.kikuchigawa.jp/>

ロゴマークを募集します

菊池川流域日本遺産をPRする「顔」となり、さまざまな場面で活用できるロゴマークを募集します。採用者には賞金10万円（高校生以下の場合には図書カード）を贈呈。たくさんのご応募をお待ちしています。詳しくは菊池川流域日本遺産公式ホームページをご覧ください。

- 応募方法 ホームページの専用応募フォームか郵送
- 募集期限 12月25日(月)
- 問い合わせ先

総合企画(株)内「菊池川流域日本遺産ロゴマーク応募」事務局
☎096(346)1711



八千代座スクリーンおよび緞帳贈呈式

…坂東玉三郎映像×舞踊公演 10月29日

平成2年から26年間、八千代座で公演を続けている歌舞伎俳優の坂東玉三郎さんの舞踊公演に合わせて、大型スクリーンと緞帳の贈呈式が行われました。

寄贈されたスクリーンは縦5m、横8.6mの電動巻き上げ式、緞帳は舞台の両側で収納する引き割れ式で、色は歌舞伎に用いる幕と同じ黒・萌黄・柿の3色です。総額200万円相当にもなります。

10月31日から6日間、八千代座公演での「映像×舞踊公演」の新たな試みとして、玉三郎さんの過去の映像を新しいスクリーンで写し、演目「京鹿子娘道成寺」「稲船」「鷺娘」が演じられました。



坂東玉三郎さんと、舞踊を写した大型スクリーン

みかんを食べて健康に

…JA鹿本みかん部会からみかんの贈呈 10月19日

JA鹿本みかん部会（古川哲郎部会長）から、JA鹿本管内の各小学校にみかん72ケース（720kg）が贈られました。この日は山鹿小学校（熊野浩校長：児童数749人）で贈呈式が行われ、古川部会長やJA鹿本大仁田組合長らが出席。代表して3年1組の児童32人がみかんを受け取りました。質問コーナーも設けられ、児童から「一つの木に何個のみかんができますか？」という質問に対して「大きな木になると、2千個以上のみかんができます」との答えに驚いていました。さっそく試食した児童らは「甘くておいしい!」「みかんを食べたら手がいい匂いになった」と大喜びでした。



夢中で食べる3年1組の児童ら

未来をつむぐ、やまがのシルク

…2017新シルク蚕業サミット in やまが 11月9・10日

市民交流センター文化ホールで行ったサミット本会には、国内外のシルク関係者や研究機関など、400人を超える人が参加。現代アーティストのスプツニ子氏による講演や、新シルク蚕業構想の進捗状況報告、山鹿・鹿北中学校の蚕飼育の体験発表などが行われました。

講演したスプツニ子氏は「シルクの新しい使い方やライフスタイルの提案をしたい。皆さんと一緒にシルクの未来を創りましょう」と呼び掛けました。

今回のサミットは、山鹿から世界を見据えたチャレンジの第一歩であり、これをきっかけに関連企業の集積やジャパンブランドシルク的确立に向けた取り組みを加速します。



講演するスプツニ子氏

大きなお相撲さんと勝負!

…かおう保育園で鳴戸部屋の力士らと交流 10月31日

かおう保育園に鳴戸親方（元大関琴歐洲）と鳴戸部屋の力士4人が訪問。約150人の園児らと相撲で交流しました。この取り組みは山鹿ふるさと振興会（寺崎勇児会長）が主催し、毎年行われているものです。

大きなお相撲さんが園庭に姿を表すと、園児や保護者から歓声が上がり、年長児が「かおうあおぞら太鼓」で歓迎。相撲対戦ではお相撲さんを前に泣き出す子もいましたが、みんなで協力して土俵の外へ押し出すと、園児らは大喜びでした。最後に鳴戸親方が「園児の皆さん、中学校を卒業したら鳴戸部屋で待ってます」と入門のお願い。元気な園児らが未来の力士に見えたようです。



相撲対戦の様子。みんなで協力して勝ちました!

まだまだあるよ。街角ぐるっとナビ

自分の健康は自分で守る

…健康づくりフォーラム in やまが



山鹿市オリジナルウォーキングタオルで体操

10月9日

初の試みとなる健康づくりフォーラムを山鹿市総合体育館で開催し、200人を超える市民が参加。始めにくまモン体操、山鹿とうろうエクササイズで体を動かしたあと、ばってん城次さんによる肥後にわかかの楽しい講演会を実施。健康に関する相談や体験も行い、参加者は健康について考える良い機会となりました。

地域とのつながりが大事です

…菊鹿防災教育キャンプ

10月20～22日

菊鹿中学校で2泊3日の防災キャンプを実施。地域の皆さんの協力も得て、避難訓練や災害図上訓練、野外炊飯などを体験しました。

参加した生徒からは「普段からの備えや話し合いが必要だ」「災害が起きたときは、地域の人と協力できるようにしておきたい」などの感想が寄せられました。



給水車からの給水も体験

茶山の風景が浮かぶようでした

…第27回鹿北茶山唄全国大会

10月29日



グランプリの友田さん(左)

鹿北体育センターで行われた大会に、遠くは愛知県刈谷市などから総勢214人が参加。下は2歳から上は89歳まで、年齢別の6部門ごとに自慢の唄を競いました。

予選、決勝、グランプリ決定戦を行い、見事グランプリに輝いたのは高年の部に出場の友田豊子さん(熊本市)でした。

大森家住宅が国登録有形文化財に

…灯笼民芸館、吉岡家住宅に続いて3例目の登録

11月17日

国の文化審議会は山鹿市温泉通の大森家住宅を、登録有形文化財とするよう文部科学大臣に答申しました。このたび登録される建物は主屋など5棟で「上質な近代(明治時代)の和風建築であり、地域の歴史的な景観を形成する建造物の一つ」と評価されました。山鹿市内の国登録文化財は今回で3例目となります。



大森家住宅の外観

防災のたすき 未来へつなげ 山鹿っ子

…第22回消防フェスティバル 10月21日

消防本部で山鹿市幼少年女性防火委員会(新道哲也会長)主催の消防フェスティバルが開催。幼年消防クラブのステージ発表や綱引き大会、各種消防機材の体験などが行われ、たくさんの親子連れでにぎわいました。新道会長は「災害に負けない、そして忘れない気持ちを発信したい」とあいさつ。幼年消防クラブ員らは元気に「防火のちかい」を述べてくれました。

綱引き大会の結果、優勝は山鹿中央保育園Aチーム、2位は大道保育園ひょうチーム、3位は幼慈園Aチームでした。



大人気だったはしご車試乗体験

梅のワイン「茜の雫」発表会

…NPO 法人四季の郷

11月10日

梅の新品種「露茜」を原料にしたワイン「茜の雫」の発売とお披露目を兼ねた試飲会が市役所で行われ、試飲した中嶋憲正市長も出来栄えにご満悦の様子でした。これは福本末春さん(熊入町)が、市の「がんばる農林業チャレンジ支援事業」を活用して「新しい梅の産地化を目指そう」と苗木を200本導入。栽培6年目にして収穫できるようになった露茜を使い、福本さんが副理事長を務めるNPO 法人「四季の郷」が商品化したもので、国内でもめずらしい梅のワインです。「茜の雫」は市内の酒飯店や物産館などで1本2,500円で1,500本限定で販売されています。



試飲する中嶋市長(中央)と四季の郷メンバーほか

鹿本高等学校、城北高等学校、鹿本商工高等学校で記念式典が開催

鹿本高校創立120周年・統合50年記念式典

…伝統のたすきを繋ぎ、ここに咲け 10月27日

鹿本高校（瀬口和弘校長：生徒数 662 人）は明治 29 年 4 月、熊本県尋常中学済々黷山鹿分黷として創立されたことに始まり、明治 34 年に鹿本中学校と改称、昭和 23 年に鹿本高等学校と改称しました。一方、明治 45 年 3 月、山鹿美科高等女学校が創立され、大正 8 年に山鹿高等女学校と改称、昭和 23 年に山鹿高等学校と改称し

ました。この両校が昭和 43 年 4 月に統合され、現在に至ります。卒業生は 41,700 人を数えます。

この日は創立 120 周年・統合 50 年記念式典が開催され、同校の卒業生である蒲島郁夫熊本県知事が記念講演を行いました。ゲストとして「くまモン」も登場。大いに盛り上がりました。蒲島知事は講演の最後に「人生の可能性は無限大です。大きな夢を持ち、その夢に向かって一歩踏み出してください」と在校生を激励しました。



式典会場の様子



蒲島知事の講演



渡邊和生徒会長



瀬口校長



左から、しかモン、蒲島知事、くまモン

城北高校創立50年記念式典

…翔〜今ここから〜 10月27日

城北高校（竹原英治校長：生徒数 740 人）は昭和 43 年 4 月に学校法人松浦学園城北高等学校として開校。平成 5 年には野球部が夏の甲子園大会に初出場し、これまで春夏合わせて 7 回の甲子園大会出場を誇るなど、さまざまなスポーツの強豪校としても有名になりました。開校以来、8,014 人が卒業しています。

この日は創立 50 周年記念式典が開催。生徒会長の藪莉菜さんが「私たちには、51 年目の扉を開くという大きな役割が与えられました。城北スピリッツ『自分のことより、先ず人のことを思え』を胸に、100 年に向けて新たな歴史を築きます」と誓いの言葉を述べました。

最後に、生徒と先生と一緒に作った記念ミュージカルを披露。総勢 50 人の出演者が登場し、城北高校の良いところや好きなところを歌や踊りで表現しました。



式典会場の様子



藪生徒会長



竹原校長



ミュージカルの様子。先生も登場し、熱演しました



鹿本商工高校創立50周年記念式典

…50年の歴史と共に輝く舞台へ 11月10日

鹿本商工高校（坂上幸代校長：生徒数 358 人）は昭和 43 年 4 月、山鹿高等学校商業科と鹿本高等学校工業科が統合され、県内唯一の商業科と工業科が併設された学校として開校。以来 50 年間で、15,064 人が卒業しました。平成 26 年 4 月には、校内に菊池支援学校高等部山鹿分教室が設置されています。

この日は創立 50 周年記念式典が行われ、熊本県民テレビアナウンサーの本橋馨氏を講師に招いて記念講演を開催。本橋氏の講演は野球部元キャプテンの宇田翼君とのキャッチボールに始まり、テレビと同じ調子の語り在校生は大笑い。最後に「人生はらせん階段のようなものです。同じようなところをぐるぐる回っているようですが、階段を上れば視界が広がります。疲れて休むのはいいが、自分から下りないでほしい」と話しました。



式典会場の様子



坂上校長



本橋氏の講演



竹下颯人生徒会長



本橋氏の講演を聴く在校生

10/28

じほんまり

第22回 鹿本ふるさと



- 1・2・4 鹿本地区幼稚園・保育園児の発表
- 3 07TH TRAIN のダンス
- 5 鹿本王座長縄跳び大会
- 6 鹿本三線会のライブ
- 7 長縄跳び大会の表彰式



10/29
2017
鹿央

ふるさと祭り

- 1 かおう保育園のお遊戯
- 2 めのだけ小学校合唱部の合唱
- 3 農産物大釣り大会
- 4 農産物即売会
- 5 餅投げ
- 6 地元バンド「きんかん」のライブ
- 7 地元バンド「ブルースターズ鹿央」のライブ

第3回山鹿市民親睦ゴルフ大会

山鹿市民親睦ゴルフ大会実行委員会
9月27日に市民ゴルフ愛好者の皆さんの親睦と交流を深めるとともに、健康増進やチャリティ事業なども併せて市民親睦ゴルフ大会を開催しました。当日は、悪天候にもかかわらず、さまざまな山鹿市内の企業のご協力のもと43人が参加しました。また、参加した皆さんからの善意で1万4780円が集まり、地域福祉支援金として山鹿市社会福祉協議会へ寄付をしました。



左から2位の古賀知子さん、優勝の光永勝紀さん
ベストグロス賞の村上重記さん

小さな水彩スケッチ演習

小さなスケッチブック(F3号まで)に、色を使って短時間で確実に仕上げる水彩スケッチの練習。

●日時 12月6日(水)・20日(水)
午後1時半～4時

●料金 3千円(2回分)
●講師 森田貴博(洋画家)

●持ってくるもの
風景写真など、スケッチブック、水彩用具

紙版エッチングでクリスマスカード

厚紙を版に手軽に銅版エッチングが表現できます。銅版プレス機と銅版油性インクを使用。

●日時 12月7日(木)・14日(木)
午後1時半～4時

●料金 4千円(2回分・材料費込み)
●講師 平井栄美(版画家)

●場所 ガッレリアアッシジ
(山鹿市久原2743)

●問い合わせ先(平井)
☎070(5083)3993

山鹿だいすき!

「さくら湯朝市」

●日時 12月10日(日)
午前8時～11時

●場所 湯の端公園
●内容 健康野菜や手作り品、フリーマーケットなど

●※出店者も募集しています。

●問い合わせ先(山本)
☎090(8947)4950

子どもたちが笑顔をくれます おもてなし子ども公演

●日時・内容 12月10日(日)
午前10時～11時

子ども三味線、子ども灯笼踊り、山鹿中学校太鼓部

●場所 湯の端公園

●参加費 無料

●※出演者を募集しています。

●問い合わせ先(山本)
☎090(8947)4950



新春ビーチボールバレー大会参加者募集

(二財)山鹿市地域振興公社

●日時 「予選リーグ」
平成30年1月10日(水)午後7時

「決勝トーナメント」
平成30年1月17日(水)午後7時

●場所 山鹿市総合体育館
●チーム編成 男女7人(女子7人可)

●参加費 千円(1チーム)

●申込期限 平成30年1月8日(祝)
●問い合わせ先(総合体育館)
☎(43)0090

「アロマ・ヨガ教室」参加者募集

(二財)山鹿市地域振興公社

●日時 12月7日(木)・21日(木)・平成30年1月11日(木)・25日(木)・2月1日(木)・15日(木)・3月1日(木)・15日(木)

●場所 山鹿市総合体育館 会議室

●参加費 500円(1回)

●問い合わせ先(総合体育館)
☎(43)0090

2017 ハナウタ in 八千代座

ハナウタ会事務局

ハナウタ響く歌声の街山鹿で、6回目のアカペラ・ゴスペル音楽祭を開催します。(山鹿温泉祭協賛事業)

- 期日 12月16日(出)
- 場所 八千代座
- 入場料 500円(高校生以下無料※要無料入場券)
- 時間・内容

【第1部】午後1時半～4時半

「アカペラストーティ」

J C ボイスほか最大15組が出演

【第2部】午後5時～6時

「ゴスペルステージ」

THE SOULMATICs with YAMAGA ゴスペル隊コンサート

※YAMAGA ゴスペル隊は八千代座100周年記念事業の際に結成された市民ゴスペルチームです。

●問い合わせ先(三浦) ☎(43)1829



ともびき塾

フラワーアレンジメント

～花を楽しむ～

●日時 12月6日(水) 午後7時

●場所 夢想庵
●講師 (有)原生花
●会費 500円(お預かりし葬祭支援にします)

●問い合わせ先
☎(43)2211

夢想庵



山鹿灯笼制作教室

国の伝統的工芸品をあなたも作ってみませんか。山鹿灯笼制作教室では、熟練の技を持つ灯笼師が金灯笼の作り方を丁寧に教えます。

●対象者 市内在住で毎回出席できる人

●期間

平成30年1月11日(木)～3月20日(火)

毎週火・木曜日(20回)

午後6時半～8時半

●場所 山鹿灯笼民芸館別館

●定員 10人(初めての人の優先)

※申し込み多数の場合、お断りする場合があります。

●参加費 3700円

●申込期限 12月15日(金)
●電話受け付け 午前9時～午後6時
●問い合わせ先(中島) ☎090(3073)4503



山鹿子ども劇場 クリスマスチャリティバザー

山鹿子ども劇場

クリスマス会とバザーを一緒に行います。絵本の読み聞かせ、紙芝居、マジックなどの楽しい催しと、子ども服のおゆずり会、食物・日用品のバザーです。何があるかはお楽しみ！会員を問わず、誰でも参加できます。詳しくはお気軽にご連絡ください。

●日時 12月10日(日)

午前10時半～午後1時

●場所 山鹿勤労福祉会館(鹿校通2丁目)

●問い合わせ先 山鹿子ども劇場 ☎(44)6375

山鹿子ども劇場 鑑賞例会 舞台劇「ともだちや」

劇団「つりんこ」

子どもに大人気の絵本「ともだちや」がお芝居になりました。子ども劇場は会員一人一人が会費を出し合い、みんなの手で自主的に運営しています。いつでも、誰でも入会できます。詳しくはお問い合わせください。

●日時 12月17日(日)

午後6時(開演)

●場所 八千代座交流施設

●問い合わせ先 山鹿子ども劇場 ☎(44)6375



今月の街角 Gallery



パスタ&ギャラリーポポロ(鹿校通) ☎(44)4835

▶こどもと大人の絵画 コラボ展
テーマ「おしえて、たからもの」
2歳～90歳までの人(熊本在住)
期間 12月1日(金)～15日(金)

▶きらめく花の会 押し花作品展
山鹿米田地区のサークル8人 展示18点
講師 坂本とみ先生(山鹿市)
期間 12月16日(土)～28日(日)

※日曜日定休。時間は11:30～21:00(最終日は15:00まで)

「万葉の風」鹿央物産館(常設展示場) ☎(36)3838

▶平成29年蓮まつり入選者作品展
俳句・写真・子どもスケッチ
期間 12月1日(金)～24日(日)
※時間 10:00～17:00

手作り雑貨はうや&ギャラリー
山鹿市下町(豊前街道沿い) ☎090(5747)5136(小川)

▶真村パッチワーク教室
「X'masのパッチワーク」展
期間 12月23日(祝)まで
時間 10:00～17:00(金・土・日曜日のみ)



姉妹都市赤穂市 剣道交流事業

山鹿剣道協会

11月5日、兵庫県赤穂市で開催された「第29回忠臣蔵旗少年剣道大会」(小・中学生139チーム参加)に姉妹都市招待チームとして、山鹿市より中学生男子1チーム、小学生1チームが参加しました。大会前日は、赤穂市と山鹿市の関わりや、赤穂浪士の話を史跡見学を通して学び、交流練成会では、山鹿市と同様に姉妹都市(北海道砂川市)や他の参加チームの剣士とも友好を深めました。ことしは山鹿市の小学生・中学生剣道チームと山鹿剣道協会会員が赤穂市を訪問したので、来年は赤穂市の剣道選手団を山鹿にお迎えします。今後ますます、両市の友好関係が深まることを期待します。

肥後狂句

河鹿会 肥後狂句 十月例会

中島綱子選

きやあ忘れ 煙り出ている鍋の中

宮園須磨子

たまがった 整形しとるわが娘

古川ひろみ

のさんなあ トランプ切り札持たんどか

荒平 峠

肥後狂句やまが会 十月例会

藤本白扇選

笑い 多か家庭にや福も来る

森川 秋

一日千秋 岸壁で待つ母心

高尾 明史

そるが薬 一度下野して見るもええ

竹下 賀松

過疎の町 蛍の里に甦り

荻 正好

笑い 人の病気も直せませす

稗田 恵

荒木又衛門選

笑い 只で良う効く長寿薬

新谷 不動

過疎の町 秋の虫まで寂しそ

黒田 如水

そるが薬 金の無いのと欲のなさ

戸田 蔵人

そるが薬 プラス思考で何も彼も

長野 お節

過疎の町 合併しても出ん効果

長瀬 狂介

俳句

新人俳句講座

瀬口忠一選

林檎剥く妻の背中も丸くなり

抜釘の柿さ忘れる栗団子

山寺の苔の石段秋の雨

タップ俳句会

柿の実や夕陽の色につつまれて

青空に映えてまぶしきつるし柿

鳴き声も小さき雀柿紅葉

山鹿俳句会 十月例会

利光釈郎選

瞬いてすべて赦せと冬銀河

ことづての如くに木の実足元に

木犀の香を乗せ帰る車椅子

井村 清治

大仁田 貞子

飯川 貞子

大藪美奈子

村上 和代

松尾 光浩

松尾 光浩

松下 圭士

本田 孝子

藤永 郁代

短歌

鹿本短歌会 十月詠草

大友清子選

其れ其れの部屋はありても競ひ合ふ五指のくつ下

たなそこに花びら泛かべ揺るごとく幼な二人を遊ばする波

手触るればすぐ丸まりしだんご虫動くを待ちある幼なふたりは

石人短歌会 十月例会

富田豊子選

子や孫に手を引かれつつ登りたるチブサン古墳に生きて涙す

西空は飛行機雲と白い月町の景色を茜に染めて

深みゆく秋は爽やか空青し白雲ふわふわ綿菓子如し

あぢさゐ短歌会

ねんまりと過ごす母の日何処より貰ひしものかなでしこの花

十六夜の月を仰ぎぬ都会ビルのはざまを抜くる夜風冷たし

霧深き川沿ひの道は猪の道魚衝へて横切りゆくも

鹿北短歌会

如露の水そそげばたしかひまわりの土押し上げて芽吹くときめき

廃校を再利用した教室に絵手紙読書と楽しみ通う

髪にさしはずみて踊りし日も杏くハイビスカスの赤を見つめる

菊鹿短歌会 十月詠草

十一月の鴉の群れに囲まれて逃げ切れてない昔の記憶

羽音たてわが頬に来し雄の蚊をすかさず叩きました菜を間引く

夜べの雨葭簀にむすぶ露いくつ夏の名残りをしばし数ふる

鹿央短歌会 十月作品

食卓の一輪挿しにコスモスのゆれて夕べの風は冷たし

台風の事なく過ぎて畑畔の草にまぎるる彼岸花赤し

嬉しそくに孫が出来ると云いし娘は暦に予定日丸つけ帰る

三岳短歌会 十月例会

あきあかね稲穂の上を群れてとぶ夕日を受けて今しかがやく

わが畑は蒔きもせぬ草長く育ち草との格闘この夏もまた

あみ戸より埃のほひいつの間に庭ぬれてる音無き雨に

本田真智子

大友 清子

今村久美子

松岡みちえ

田代 春美

上妻千佐子

鶴田 美昭

相川 怜子

山口 信博

徳永 則子

古川 恵子

西牟田節代

淵上 修次

長野 節子

中原ちえ子

竹原 黎子

木下 精子

森 道子

一森 久子

有働 恵子

巢山志津子



新着図書ピックアップ

蔵書場所の省略表記

ひだまり図書館 【ひだまり】 こもれび図書館 【こもれび】
 鹿北公民館図書室 【鹿北】 菊鹿公民館図書室 【菊鹿】
 鹿央公民館図書室 【鹿央】

『クリスマスを探偵と』

伊坂幸太郎/著 マヌエーレ・フィオル/絵 河出書房新社/出版
 舞台はドイツ。探偵カールがクリスマスの夜に出会った、謎の男とは…？
 伊坂作品のエッセンスすべてが凝縮された、心温まる聖夜の奇跡の物語。



【ひだまり】
【こもれび】

『オープン料理とっておき』

野口真紀/著 主婦と生活社/出版
 塩豚のハーブグリル、タコとジャガイモのガレシア風、ハクサイと紫キャベツのグリル、チキンマカロニグラタン、焼きプリン…。
 日々のおかずとごはんものからスイーツまで、とっておきのオープンレシピを紹介します。



【ひだまり】
【こもれび】

『とてもとてもサーカスなフロラ』

ジャック・センダック/文 モーリス・センダック/絵 江國香織/訳 集英社/出版
 「かいじゅうたちのいるところ」のモーリス・センダックが兄ジャックとタッグを組んで贈る絵本。サーカスで生まれ育った少女フロラの夢と冒険の世界を鮮やかに描く。



【ひだまり】
【こもれび】

問い合わせ先

- ★ひだまり図書館 ☎(46)1310 ★こもれび図書館 ☎(43)1082 ★鹿北市民センター ☎(32)3111
- ★菊鹿市民センター ☎(48)3111 ★鹿央市民センター ☎(36)3111 ★社会教育課 ☎(43)1651

鹿北市民センター2階視聴覚室

- ・子どものための上映会
「トムとジェリー 楽しいボーリング」
▷12月16日(土) 午後2時半から(60分)

山鹿市民交流センター中会議室1

- ・子ども上映会
「おじゃる丸 マロのゆかいな世界」
▷12月24日(日) 午後2時から(100分)

ひだまり図書館

- ・土曜日のおはなし会
▷12月2日(土)・9日(土)・16日(土)・23日(土) 午後2時から
- ・おひざにだっこのおはなし会 午前11時から
- ・プレママTime(妊婦対象) 午前10時45分から
▷12月5日(火)・12日(火)・19日(火)・26日(火)
- *12月は絵本でメリークリスマス!!
- *差別と人権「みんなちがってみんないい」展示。

こもれび図書館

- ・土曜日のおはなし会 午前11時から
▷12月2日(土)・9日(土)・16日(土)・23日(土)
- ・おひざにだっこのおはなし会 午前11時から
- ・プレママTime(妊婦対象) 午前10時45分から
▷12月7日(休)・14日(休)・21日(休)・28日(休)
- *「おせちときりぎりす」新しい年を迎える準備のための本を紹介。
- *青春コーナーでは「愛があれば温かい!」展示中です。

催しスケジュール

休館日

ひだまり図書館 ※3日(日)は臨時休館

12月3日(日)・4日(月)・11日(月)・18日(月)・25日(月)

こもれび図書館

12月6日(水)・13日(水)・20日(水)・27日(水)

年末年始の休館(両館共通) 12月29日(金)~1月3日(火)

『やまが肝いりどん』通信

☎地域生活課 ☎(43)1114

私たち結婚しました。成婚者インタビュー！

やまが肝いりどん事業を通じてご結婚された16組目のご夫婦(夫37歳、妻34歳)を紹介します。

♥登録しようと思ったきっかけは？

夫・妻：知人からの紹介で登録しました。

♥お互いの第一印象は？

夫・妻：お互いに「優しくな人だな」という印象でした。

♥結婚を決めた理由は？

夫：優しいところ。

妻：趣味が同じだったから。



♥担当肝いりどん(結婚サポーター)の印象は？

夫・妻：何でも相談できました！

♥まだ、登録されていない独身者へ一言

夫・妻：将来結婚を希望されている人は、きっかけの一つとして登録してはいかがでしょうか？

ハートキャッチセミナー受講者募集(先着20人)

このセミナーでは「異性との連絡の取り方」「コミュニケーションの方法」「デートへの誘い方」など、婚活の専門家が数々の具体例を出しながら、悩み解決のお手伝いをします。婚活に必要とされる知識や社交スキルを身に付け、幸せをつかみましょう。お申し込み方法など詳しくは市ホームページをご覧ください。

●男性クラスの日程(第1回は終了しています)

第2回：12月6日(水)、第3回：平成30年2月8日(木)

●女性クラスの日程(第1回は終了しています)

第2回：12月13日(水)、第3回：平成30年2月22日(木)

●会場/時間(両クラス共通)

市民交流センター中会議室2 / 午後7時~9時

●講師 山部かよ氏(あい結婚スクール・インストラクター)

●参加費 無料

●参加対象者 50歳未満の独身者で、山鹿市内に住んでいるか、勤めている人など

私たちは山鹿市地域おこし協力隊です！

いよいよ冬も本番、冷たく澄んだ空気を感じるようになりました。
 ことしもあつという間に終わってしまいますね。

さて、これまで回覧板でお届けしていた「やまが協力隊新聞」は、
 今月から広報やまがに掲載することになりました。今回は第1回目の
 掲載ということで、改めて協力隊員3人のプロフィールを紹介します。

とむら みづき
 戸村 美月 (25)
 隊員歴：1年1カ月
 <担当>
 鹿北町の地域振興、
 山鹿市の情報発信など



たがわ まさゆき
 田河 正行 (39)
 隊員歴：11カ月
 <担当>
 空き家バンクの相談や
 移住定住の支援など



こうの かんいちろう
 河野 観一郎 (46)
 隊員歴：4カ月
 <担当>
 鹿央町の地域振興、
 農産物販売の活動支援など



金凝神社の子ども相撲



椎持神社のお宮祭り

秋はお宮祭りに秋分祭、収穫祭など、各地のお祭りに行きました。
 金凝神社（鹿北町芋生）で行われる秋分祭は、子どもが相撲をとります。地域のおじいちゃんもおばあちゃんも、子どものころは相撲をとって秋祭りを過ごしたと言います。少子化の影響で子どもの参加は少なくなりませんが、伝統は今も受け継がれ、地域外の参加者も募集しています。来年はぜひ子どもさんにも、相撲をとらせてみてはいかがでしょうか。
 椎持神社（鹿北町椎持）でもお宮祭りがありました。お酒を飲みながら歌と踊りを楽しむ、ゆったりとしたお祭りです。懐かしい歌が流れては「あのころは」と記憶をたどり、思い出話をして過ごす地域の人々はとても明るく、笑顔でいっぱいでした。地域の皆さんが、神様への感謝を伝統としてどれほど大切にされているのか、改めて分かりました。
 この地域のお祭りも温かみがあり、地域の魅力にギュッと包まれたような時間でした。
 (取材 戸村美月)

ゆらり鹿北町



私だけは大丈夫!?

消費生活相談



格安スマホはサービス内容を確認して契約しましょう!

【事例】

● 格安スマホをインターネットから契約したが、使い方や不明な点を問い合わせたくても、実際の店舗がなく、サポートは電話窓口しかない。電話は何度かけても話し中であらぬ。家族や周りの人に聞きながら使ってきたが、事業者にしか分からないこともあると思う。何とかしてほしい。

【アドバイス】

● 格安スマホを契約したところ、今までの携帯電話と同じ内容のサービスが受けられなかったという相談が寄せられています。格安スマホの会社の中には、故障時の対応や問い合わせ窓口が電話やホームページなどに限られている場合があります。また「独自のメールアドレスの提供がない」「故障時に代替機の貸し出しサービスが有料」という場合もあります。価格だけで判断せず、サポート体制などのサービス内容をよく検討してから、契約するようにしましょう。

問 山鹿市消費生活センター(商工観光課内)

☎(43)1579

熊本市消費生活センター

☎0996(3003)0999

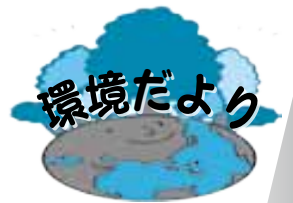

「冬の節電・省エネ」

を心掛けてみましょう

問環境課 ☎(43)7211

冬になると暖房を使用する機会が増え、電気の使用量が増加します。現在、日本の発電は火力発電に大きく依存していることから、電気の消費に伴って発生する温室効果ガスの排出量も増加しています。



●暖房・エアコンの節電方法

重ね着などをして、暖房の設定温度は20度を心掛けてみましょう。

●照明の節電方法

不要な照明は消しましょう。

●テレビの節電方法

見るとき以外は、消しましょう。

寝る前や外出する前など、長時間見ないときはリモコンではなく本体の主電源を切りましょう。

●冷蔵庫の節電方法

設定温度を「弱」に変えましょう。

食品を詰め込みすぎず、扉の開閉は必要最低限に抑えましょう。

●電気炊飯器の節電方法

1日分をまとめて炊き、保温は使わず、よく冷ましてから冷蔵庫で保存しましょう。

●温水洗浄便座の節電方法

便座保温・温水の設定温度を下げましょう。

不使用時は、ふたをしめましょう。



カルチャースポーツセンターに集まった積載車



火点に向けて放水する消防団員

地域防災力の強化

山鹿市消防団合同防災ヘリ訓練

11月5日、山鹿市消防団、

地元の三岳・平小城校区の

熊本県防災消防ヘリコプター「ひばり」、山鹿消防署が協力し、彦岳（津留）周辺で山林火災と山岳救助を想定した合同訓練を実施しました。

皆さんの協力もあり、大変有意義な訓練となりました。この訓練を通して、各機関との連携の重要性や、個々の防災意識の向上を図ることができ、地域防災力の強化につながりました。

訓練の内容は、消防団員800人が小型ポンプ80台を使用しての中継送水、ヘリコプターによる空中消火、消火中に遭難者が発生したという想定で、消防隊員をヘリコプターで彦岳に投入し、遭難者の検索と救助訓練を行いました。

本市管内では、平成28年中に25件の火災が発生し、甚大な被害が発生しています。災害の予防や被害の軽減のために、今回得た経験を現場に生かす、今後も継続して訓練を行いたいと思います。

バンビ通信 山鹿市消防本部予防課 ☎(43)1194

☆子どもの感染症と予防

感染症は、ウイルスや細菌などが目・鼻・口などから体に侵入し、抵抗力が弱まっているとさまざまな症状を引き起こします。ウイルスは低温・低湿を好むため、冬場にインフルエンザや、ノロウイルスなどの感染性胃腸炎などが、集団で流行する場合があります。

●予防策

ウイルスや細菌を遠ざけ、侵入を防ぎ、抵抗力を強くすることで、感染症の予防はできます。元気に楽しく過ごしましょう！

- ①人が多い場所では、マスクを着用する。
- ②外出後や食事前の手洗いを習慣づける。
- ③水分をこまめに取り、喉の乾燥を防ぐ。
- ④魚や貝類などウイルス汚染の恐れがある食品は、中心部までしっかり火を通す。
- ⑤調理器具は、塩素系の漂白剤を使った除菌対策を行う。
- ⑥規則正しい生活と、栄養バランスのとれた食事を心掛ける。



●病後児保育室

お仕事の都合などで、病後回復期にある子どもさんを、家庭で見る事ができないときは、病後児保育室「さくらんぼ」「あすなろ」にご相談ください。

三玉保育園病後児保育室「さくらんぼ」 ☎(43)6330
山鹿市病後児保育室「あすなろ」 ☎(43)1281



あすなろの利用状況

	27年度	28年度
感冒	144	194
流行性耳下腺炎	109	87
インフルエンザ	103	79
感染性胃腸炎	67	77
その他	175	138



山鹿子育て支援センター ☎(43)1270	つどいの広場(おさか童夢) ☎(43)1155	病後児保育室 ☎(43)1281
鹿北子育て支援センター ☎(32)3194	第一児童館 ☎(43)1128	ファミリー・サポートセンター ☎(44)8800
菊鹿子育て支援センター ☎(48)4660	中央児童センター ☎(44)0057	
鹿本子育て支援センター ☎(46)6029	児童センター ☎(46)4441	
鹿央子育て支援センター ☎(36)2150	鹿本児童館 ☎(46)4455	

鹿本商工高校

鹿本商工高校は創立 50 年を迎えました

鹿本商工高校は、新しい技術や華やかなファッションが話題になっていた昭和 43 年 4 月に、山鹿高校商業科と鹿本高校工業科が統合され、鹿本高校の施設を引き継いで設置されました。本校の校地は、蒲島知事が高校時代を過ごされた場所でもあります。校内には熊本県初の総理大臣、清浦奎吾伯が寄贈された「圭堂文庫」があり、貴重な資料を保存しています。卒業生は 15,064 人を数え、県内はもとより全国各地で活躍しています。



生徒代表竹下颯人君のあいさつ

11 月 10 日には、本校体育館にて創立 50 周年記念式典を行いました。

当日は、山鹿市長をはじめ多くの来賓の皆さまにご出席いただき、厳粛な雰囲気の中で 50 年の

節目の年を祝うことができました。来賓の皆さまからは多くの励ましの言葉をいただき感謝の気持ちでいっぱいになりました。式典後は、熊本県民テレビ



本橋馨さんと生徒のディスカッション

アナウンス部長の本橋馨さんの講演会を開催しました。本橋さんから心温まる話を聞き、生徒たちは元気をもらったようでした。

今回の式典や講演会を通して、創立 50 周年記念のスローガン「50 年の歴史と共に輝く舞台へ」にありますように、これまでの歴史を大切にしながら、新しい舞台へ進んで行く決意を、生徒・職員一同新たにしました。

今後も、生徒と職員が一緒になって、地域に根ざし、地域から信頼される学校づくりに努めて参ります。

市民の皆さまのご支援とご協力をお願いいたします。



●鹿本商工高校データ● 坂上幸代校長 生徒数 358 人

柿パワー

三岳保育園 ☎ (43)3874

去年は数個しかならなかった裏庭にある柿の木。ことは、不安になるぐらい実り、秋になりました。

近所の人にお世話になり、一緒に「柿ちぎり」をしました。「うあー、すごい」と顔の半分くらいあるまんまるした柿が採れ「うれしかった」「楽しかった」と笑顔の子どもたち。地域とのつながりに感謝する日となり、貴重な体験となりました。



あま柿じゃないもんねー

子どもたちは、12月2日(土)の発表会に向けて合奏「うみのこえ」の練習に取り組んでいます。「がぶくください」と聞かれるたびに「あー、がくふのことよね」と私のほっこりする時間です。「一緒に合わせよう」と互いに教えあう光景を目にすると、卒園児の姿と重なり「元気にしているかな」と懐かしくなります。



遠足に行って、早くお弁当食べたいなあ

「できたね」「やったね」と喜びを分かち合いながら、そして渋柿が甘くなるころは「柿パワー」で冬を乗り越りたいと思います。

霊泉幼稚園のクリスマス

認定こども園霊泉幼稚園 ☎ (44)3120

創立百年余の霊泉幼稚園は毎年キリスト降誕劇(クリスマス・ページェント)を行います。2千年前のクリスマスの夜、聖書の中に書かれている、イエスさまが生まれた出来事を歌とセリフで再現します。



聖歌隊

貧しい暗い馬小屋でお生まれになったイエスさま、お祝いに駆け付けた天使、博士、羊飼ひ。園児たちはどの役でもできるように毎日楽しみながらセリフや歌を覚え、ページェントの練習に励みます。

昨年のクリスマスは、年長の女の子が生まれたばかりの妹を抱いて「マリアの子守唄」を歌い、保護者の皆さんから感激の涙が溢れました。そのときの赤ちゃんが1歳になって、幼稚園に通っています。全園児による「聖歌隊」の歌のメドレーも毎年恒例です。



ページェント

白いケープにベレー帽をかぶって、ことしのクリスマスもかわいい賛美歌の音が園内に溢れます。

ことしの幼稚園のクリスマスは12月16日(土)です。

三岳小学校

地域・学校・人を愛し、勉強にはげみ、たくましく生きる児童の育成

三岳小学校は、山鹿市の北部に位置し、西岳・震岳・彦岳の3つの山に囲まれ、岩野川が貫流する自然豊かな学校です。本校は「地域・学校・人を愛し、勉強にはげみ、たくましく生きる児童の育成」を学校教育目標にして、笑顔で元気いっぱいあいさつから1日がスタートし、地域とともにある学校づくりを目指しています。



にこにこタイム

毎月1回の朝活動「にこにこタイム」では友達にしてもらってうれしかったことを全児童が手紙に書き「登校班で、登校するとき安全に優しく連れて行ってきてくれてありがとう」「いつも笑顔であいさつしてくれるので1日がうれしい気持ちで過ごせます。ありがとう」など、各クラスの代表者が発表しています。その他にも、誕生月の人を祝福されるコーナーや、昼休みに全児童参加の遊びがあり、思いやりあふれる児童を育成してい

ます。また、どの子にも「分かる」「できる」を大切に日頃の授業をはじめ「じっくりタイム」や「放課後学習」なども設定し、勉強に励む児童の姿を目指しています。

さらに毎週、月・水・金曜日の朝は3分走を行ったり、金曜日には百人一首や全校体育を行い「集中



全校体育

力や我慢する心」「協力する心」を育成しています。11月のPTA主催の「ミタケッ子キラキラ秋祭り」では、児童や三岳保育園児、鶴城中学校生徒が、歌や踊りを披露し、

地域が一体となって祭りを盛り上げています。また、児童たちは公民館活動などにも、積極的に参加しています。

●三岳小学校データ● 有働昭法校長 児童数83人

健康カレンダー 12月

- 乳幼児健診の対象のお子さんには個別通知を出しています。届いていない場合は健康増進課へご連絡ください。
- 母子健康手帳交付時に持ってくるもの…印かん、妊娠届出書（予定日が分かるもの）、マイナンバーカードまたは通知カードと本人確認書類（運転免許証など）、過去の妊娠・出産の経過が分かるもの（母子健康手帳）

場所の省略表記 …【山健福】山鹿健康福祉センター 【ひだまり】鹿本健康福祉センター（ひだまり）

日	月	火	水	木	金	土
					1 母子健康手帳交付 9:30～11:00 受付 【山健福】	2
3	4	5 1歳6カ月児健診 28年4月生 山鹿(大道・三玉を除く)・ 鹿北・鹿央 13:15～13:45 受付 【山健福】	6	7	8 母子健康手帳交付 9:30～11:00 受付 【山健福】	9
10	11	12 3～4カ月児健診 29年8月生 三玉・菊鹿・鹿本 13:30～13:45 受付 【ひだまり】 7～8カ月児健診 29年4月生 三玉・菊鹿・鹿本 13:15～13:30 受付 【ひだまり】	13 すくすく学級 29年1月生 三玉・菊鹿・鹿本 10:00～10:15 受付 【ひだまり】	14 すくすく学級 29年1月生 山鹿(三玉を除く)・鹿北・ 鹿央 10:00～10:15 受付 【山健福】	15 母子健康手帳交付 9:30～11:00 受付 【山健福】 3歳児健診 26年8月生 山鹿(大道・三玉を除く) 鹿北・鹿央 13:15～13:45 受付 【山健福】	16
17	18	19 3～4カ月児健診 29年8月生 山鹿(三玉を除く)・鹿北・ 鹿央 13:15～13:45 受付 【山健福】	20 1歳6カ月児健診 28年4月生 大道・三玉・菊鹿・鹿本 13:15～13:45 受付 【ひだまり】	21 3歳児健診 26年8月生 大道・三玉・菊鹿・鹿本 13:15～13:45 受付 【ひだまり】	22 母子健康手帳交付 9:30～11:00 受付 【山健福】	23 ● 天皇誕生日
24	25	26 7～8カ月児健診 29年4月生 山鹿(三玉を除く)・鹿北・ 鹿央 13:15～13:45 受付 【山健福】	27	28	29	30
31						

お子さんの定期予防接種はお済みですか

予防接種には接種対象年齢と決められた間隔があります。母子手帳を確認し、決められた間隔を守り、お子さんの体調が良いときに接種しましょう。

【麻しん・風しん (MR)】

- 1期対象者 1歳～2歳の誕生日の前日まで
- 2期対象者 平成23年4月2日～平成24年4月1日生まれの人（2期の接種期間は平成30年3月31日(出)までとなっていますので、まだ接種していない人はご注意ください）

【二種混合】

- 対象者 11歳～13歳の誕生日の前日まで

献血にご協力ください

【献血日】12月18日(月)

- JA 鹿本鹿北支所岳間取次店
受付時間 10:00～11:30
- JA 鹿本鹿北支所
受付時間 13:15～15:30



10・20・30代対象！ U-39 献血キャンペーン

平成30年4月30日(祝)まで「U-39 献血キャンペーン」を実施しています。現在、輸血を必要とする人が増える一方、10～30代の献血協力が減少しています。そこで400mL献血にご協力いただいた10～30代の人に、お菓子の詰め合わせを配布し、献血の推進を図っています。皆さまのご協力をお願いします。

インフルエンザ予防接種 12月末で助成期間が終了します

【任意（子ども）インフルエンザ予防接種】

- 対象者 山鹿市に住所がある満1～18歳（平成12年4月1日生まれまで）の人
- 助成回数と個人負担額

対象年齢	助成回数	個人負担額
満1～12歳	2回	1,500円/回
満13～18歳	1回	

※指定医療機関など詳しくは、広報やまが10月号や市ホームページをご覧ください。

【定期インフルエンザ予防接種】

- 対象者 ①山鹿市に住所がある満65歳以上の人（接種日に満65歳に到達している人）②山鹿市に住所がある満60～65歳未満で、心臓・腎臓または呼吸器の機能に自己の身の周りの日常生活が極度に制限される程度の障がいがある人、およびヒト免疫不全ウイルスで免疫の機能に日常生活がほとんど不可能程度の障がいがある人（内部障害で身体障害者手帳1級程度を持っている人）
- 助成回数 1回 ●個人負担額 1,500円

インフルエンザを予防する方法

●外出後の手洗いやうがい

手洗いは手指など体に付着したインフルエンザウイルスを除去するために有効な方法で、インフルエンザに限らず感染予防の基本です。一般的な感染症の予防のためにも、外出後の手洗い、うがいをお勧めします。



●適度な湿度の保持

空気が乾燥すると、喉の粘膜の防御機能が低下し、インフルエンザにかかりやすくなります。特に乾燥しやすい室内では加湿器などを使って、適切な湿度（50～60%）を保つことも効果的です。

●十分な休養とバランスのとれた栄養摂取

身体の抵抗力を高めるために、十分な休養とバランスのとれた栄養摂取を日ごろから心掛けましょう。

●人混みや繁華街への外出を控える

特に高齢の人や慢性疾患のある人、疲労気味、睡眠不足

の人は、人混みや繁華街への外出を控えましょう。やむを得ず外出をして人混みに入る場合には、マスクを着用することがひとつの防御策です。ただし、人混みに入る時間は極力短時間にしましょう。

●飛沫感染対策としての咳エチケット

インフルエンザの主な感染経路は、咳やくしゃみをしたときに口から発生される小さな水滴（飛沫）による飛沫感染です。普段から皆が咳エチケット（①咳やくしゃみを他の人に向けて発しないこと②咳が出るときはできるだけマスクをすること③手のひらで咳やくしゃみを受け止めたときはすぐに手を洗うことなど）を心掛けてください。飛沫感染対策ではマスクは重要ですが、感染者がマスクをする方が、感染を抑える効果は高いといわれています。



手指の痛み

元気のお手伝い

Vol.104

山鹿市民
医療センター通信



山鹿市民医療センター
整形外科
工藤 智志

今回は手指の痛みをきたす関節や腱の病気についてご説明します。

回避するため早期に薬物療法が必要な病気です。

関節の代表的な病気として変形性関節症と関節リウマチがあげられます。変形性関節症は加齢に伴い軟骨がすり減り、関節の縁で余分な骨（骨棘）が生じる病気です。手指では最も先端の関節や母指の根元の関節に多く見られます。痛みの他、骨棘の固い隆起を生じますが、固定や鎮痛剤で症状は治ります。

一方、関節リウマチは関節内の膜（滑膜）の持続的な炎症が関節破壊をもたらす病気です。30～40歳の女性に好発します。手指の関節はしばしば初発部位となり、診断基準にあげられています。変形性関節症と違い、指の真ん中や根元の関節に発生しやすく、手指の動かしにくさ（朝のこわばり）が長時間持続することも特徴です。関節の破壊を

仕組みの不具合で生じることもあります。腱が通過するトンネル（腱鞘）が狭くなる腱鞘炎もよく見かける病気です。指の付け根のやや手のひら側と、手首の親指側に生じるものが多数を占めます。治療では安静と炎症を抑える薬剤の投与が行われ、注射で改善が得られないときは、腱鞘の切開が考慮されます。長く放置しておくとも来病変のない関節が固まるため、注射の効果が十分出ないときは早めに手術を受けることが勧められます。

手指の痛みには早期に治療を要するものもあります。早めに医療機関での診察を受けることをお勧めします。

山鹿市民医療センター

☎(44)2185

およろこび



山 鹿

山 鹿 木下 淳さん♥井上 尚子さん
 内野 謙司さん♥松永 純さん
 八 幡 山部 高聖さん♥石田 由紀さん
 平小城 只隈 正明さん♥豊田あやかさん
 三 岳 高崎 卓也さん♥上田 栞理さん
 和田 隆聖さん♥森 唯夢さん
 大 道 村上 寿希さん♥川添 吏紗さん

鹿 北

広 見 上田 幸生さん♥村上阿由美さん

鹿 本

来 民 池田 篤哉さん♥中川 真希さん
 稲 田 小川 勝さん♥酒井 理香さん

うぶごえ



山 鹿

山 鹿 古川 アキさん 飯田 紗永さん
 池田 六都さん 村上 楓介さん
 米 田 角田 さきさん
 三 岳 浜松 天慎さん
 三 玉 原田 青空さん
 大 道 杉本 和謙さん

鹿 北

岳 間 深牧 愛鐘さん

菊 鹿

内 田 渡邊 大和さん
 六 郷 古閑 千翔さん
 城 北 堀田 小琴さん 寄本 妃華さん

鹿 本

来 民 李 知明さん 守川 愛紗さん
 小山 翠月さん 九木 彪愛さん
 稲 田 小田 珠愛さん
 中 富 森田 楓さん 松永 泰志さん

鹿 央

千 田 鬼塚 優芽さん
 米野岳 八浪 悠さん

おくやみ



山 鹿

山 鹿 本田 ナツさん(107) 工藤 一政さん(87)
 鶴田カツ子さん(90) 吉松 敏康さん(71)
 大代 郁子さん(78) 松永 公康さん(92)
 江上 晶子さん(96) 緒方 清也さん(87)
 大日まゆみさん(62) 小川美津代さん(84)
 米 田 星乃 輝秀さん(71) 永田 明年さん(57)
 船津ユキオさん(101) 栗原 章子さん(73)
 川 辺 松永トシ子さん(87)
 八 幡 池田チヨコさん(97) 津原 英夫さん(85)
 三 岳 中村ヨシエさん(89) 山口美佐子さん(68)
 三 玉 坂上 勝己さん(79)
 大 道 金倉 良美さん(84) 柿本 邦昭さん(68)
 木村美津子さん(81)

鹿 北

岳 間 平田 湛子さん(73)
 岩 野 小原 環さん(80) 木野 昭敏さん(89)
 村木ツルエさん(83) 飛松アイ子さん(86)
 草野知恵子さん(78) 杉 サトルさん(103)
 有働ユミコさん(85)
 広 見 川上ツジ子さん(80) 白木 幹也さん(80)

菊 鹿

内 田 宮崎 ユキさん(96) 家入 藤真さん(88)
 六 郷 中満 義夫さん(89) 前田ヨシエさん(91)
 山口ツヨ子さん(87) 古川 久子さん(93)
 石阪ムメオさん(101) 中満ミヨシさん(90)
 石阪ヨツエさん(76) 小澄 義憲さん(94)
 有働 孝子さん(78)
 城 北 坂本 重利さん(83) 鶴田 勝之さん(83)
 坂本 初男さん(83) 四ヶ所誠勝さん(85)

鹿 本

来 民 東 トミさん(97) 古荘 唯雄さん(83)
 平木 隆義さん(69)
 稲 田 野中 匠さん(82)
 中 富 福島洋四郎さん(68)

鹿 央

千 田 西村 正弘さん(76) 榊 敏光さん(70)
 木村 秀信さん(82)

※10月中の届出のうち、本庁・市民センターで受け付けた掲載希望者分を掲載しています

主な公共施設の年末年始開館・閉館状況

○…開館・営業 -…閉館・休業		12月			1月			○…開館・営業 -…閉館・休業		12月			1月		
		29 (金)	30 (土)	31 (日)	1 (祝)	2 (火)	3 (水)			29 (金)	30 (土)	31 (日)	1 (祝)	2 (火)	3 (水)
山鹿地区	本庁市民課★	-	-	-	-	-	-	鹿本地区	鹿本市民センター★	-	-	-	-	-	-
	市民医療センター（※1）	-	-	-	-	-	-		鹿本地区公民館	-	-	-	-	-	-
	水道局 お客様サービスセンター	-	-	-	-	-	-		体育施設	-	-	-	-	-	-
	健康福祉センター	-	-	-	-	-	-		ひだまり図書館	-	-	-	-	-	-
	老人福祉センター	-	-	-	-	-	-		鹿本隣保館	-	-	-	-	-	-
	隣保館	-	-	-	-	-	-		旧来民郵便局(ゆ〜くんち)	-	-	-	-	-	-
	博物館	-	-	-	-	-	-		鹿本ふれあいセンター	-	-	-	-	-	-
	灯籠民芸館	-	-	-	-	○	○		清浦記念館	-	-	-	-	-	-
	八千代座	-	-	-	-	○	○		水辺プラザかもと（※5）	○	○	○	○	○	○
	市民交流センター (文化ホール、こもれび図書館含む)	-	-	-	-	-	-		鹿本高齢者コミュニティセンター親和荘	-	-	-	-	-	-
	さくら湯（※2）	○	○	○	○	○	○		鹿央市民センター★	-	-	-	-	-	-
	総合体育館	-	-	-	-	-	-		鹿央多目的研修センター	-	-	-	-	-	-
	市民スポーツセンター	-	-	-	-	-	-		鹿央体育館	-	-	-	-	-	-
	サイクリングターミナル	-	-	-	-	-	-		鹿央グラウンド	-	-	-	-	-	-
鹿北地区	鹿北市民センター★	-	-	-	-	-	-	鹿央地区	鹿央物産館レストラン（※6）	-	-	-	-	-	-
	鹿北地区公民館	-	-	-	-	-	-		鹿央物産館農産物直販所（※7）	-	-	-	-	-	-
	体育施設	-	-	-	-	-	-		県立装飾古墳館（※8）	-	-	-	-	-	-
	老人福祉センター	-	-	-	-	-	-		鹿央隣保館	-	-	-	-	-	-
	道の駅かほく「小栗館」（※3）	○	○	○	-	-	-		鹿央地域福祉センター	-	-	-	-	-	-
	木遊館	○	-	-	-	-	-								
	お栗茶屋	○	-	-	-	-	-								
菊鹿地区	菊鹿市民センター★	-	-	-	-	-	-	※1 緊急の傷病者には、当番医が対応します。							
	菊鹿地区公民館	-	-	-	-	-	-	※2 12月31日(日)は午前6時から午後6時、1月1日(祝)は午前10時から午後5時までの営業です。							
	体育施設	-	-	-	-	-	-	※3 12月31日(日)は午前9時から午後3時までの営業です。							
	ひまわり館	-	-	-	-	-	-	※4 12月25日(月)から1月4日(木)まで休館します。							
	あんずの丘あぶりい	○	○	-	-	-	-	※5 12月31日(日)の温泉は午後10時までの営業です。							
	鞠智城温故創生館（※4）	-	-	-	-	-	-	※6 12月25日(月)から1月4日(木)まで休館します。							
	鞠智城物産館長者館（※4）	-	-	-	-	-	-	※7 12月29日(金)から1月4日(木)まで休館します。							
							※8 12月25日(月)から1月4日(木)まで休館します。								
							★婚姻届・死亡届など戸籍に関する届出は、本庁は宿直室、各市民センターは宿日直が受け付けます。								

12月および年末年始の休日在宅当番医、当番薬局

月	日	当番医 (診療時間：午前9時～午後5時)	当番薬局 (営業時間：午前9時～午後5時)
12月	3日(日)	東内科小児科医院 / 後藤整形外科医院	山鹿岩下薬局
	10日(日)	さがわ医院 / 前原耳鼻咽喉科医院	グリーンファーマシー / 山鹿岩下薬局
	17日(日)	山鹿中央病院 / 大坂整形外科医院	ハニー薬局 / 山鹿岩下薬局
	23日(祝)	大坪内科呼吸器科医院 / 山鹿温泉リハビリテーション病院	山鹿新町薬局 / まつ薬局 / 山鹿岩下薬局
	24日(日)	坂本医院 / 松永整形外科リウマチ科	山鹿岩下薬局
	29日(金)	井上産婦人科医院 / 井上小児科医院 / 上塚外科胃腸科医院 山鹿回生病院 / うちだ内科医院 / かもと整形外科医院 桑木内科 / 後藤整形外科医院 / 小林医院 / 大橋通クリニック 坂本医院 / 東内科小児科医院 / 平井藤岡医院 藤原クリニック / 星田内科医院 / 保利病院 まえはら泌尿器科クリニック / 前原耳鼻咽喉科医院 きくか松岡クリニック / 松永整形外科リウマチ科 / 武内医院 山鹿中央病院 / 三森循環器科呼吸器科病院 / 幸村医院	えいせい堂薬局 (午前8時半～午後1時) 江上薬局大橋通 江上薬局グリーンファーマシー きらきら薬局 / 山鹿いちご薬局 山鹿岩下薬局 / エース薬局 / きりん薬局 かおうまち薬局 / まつ薬局
	30日(土)	井上小児科医院 / 大橋通クリニック / 坂本医院 / 保利病院 きくか松岡クリニック / 山鹿中央病院	山鹿岩下薬局 / まつ薬局
	31日(日)	井上小児科医院 / 保利病院 / 山鹿中央病院	山鹿岩下薬局
1月	1日(祝)	保利病院 / 山鹿中央病院	城北中央薬局 (午前9時～午後1時)
	2日(火)	保利病院 / 山鹿中央病院	城北中央薬局 (午前9時～午後1時)
	3日(水)	東内科小児科医院 / 保利病院 / 山鹿中央病院	山鹿岩下薬局

※都合で変更になる場合があります。(鹿本医師会) ※営業時間が異なる薬局がありますので、詳しくはお尋ねください。

年末年始の水道修理当番事業所

月	日	当番業者
12月	28日(木)	(有)有働設備 / (株)誠工社 / 城設備(株)
	29日(金)	(株)垂水建材店 / (有)山鹿総合設備 / (有)池田設備
	30日(土)	城北工業(株) / (有)フルカワ / (有)野田設備工業
	31日(日)	(有)岩野石油 / 猿渡機械設備 / (株)九電工 / (株)高原設備工業
1月	1日(祝)	(有)サンテック / 日創立花(株) / (有)とらや商会
	2日(火)	アイビー浄水(有) / (有)東総合設備 / イズミ住設工業
	3日(水)	(有)東設備 / (有)泰明設備 / (有)八代設備 / 南九州マル斗(株)

※水道の事でお困りのときは、当番店が対応します。(山鹿市内のみ)

山鹿市管工事業協同組合にご連絡いただくと、当番業者が修理に伺います。(24時間対応)

詳しくは、山鹿市管工事業協同組合事務所 ☎(43)4584)にお尋ねください。

年末年始の家庭ごみ収集

問環境課 ☎(43)7211

年末は12月29日(金)まで収集し、年始は1月4日(木)から収集します。

【家庭ごみの収集】12月30日(土)～1月3日(水)は収集しません。

地区	12月29日(金)	1月4日(木)	1月5日(金)
山鹿	燃やすごみは通常どおり 山鹿校区①、山鹿校区②の資源ごみを収集	通常どおり	燃やすごみは通常どおり 山鹿地区③、八幡校区の資源ごみを収集
鹿北	通常どおり	毎週火曜日地区の燃やすごみを収集 資源ごみは通常どおり	燃やすごみは通常どおり 毎月第1水曜日の資源ごみ、埋立ごみを収集
菊鹿	通常どおり	通常どおり	燃やすごみ、資源ごみは通常どおり 毎月第1月曜日の埋立ごみを収集
鹿本	通常どおり	燃やすごみは通常どおり 毎月第1、3火曜日地区の資源ごみを収集 毎月第1、3水曜日地区の埋立ごみを収集	通常どおり
鹿央	通常どおり	燃やすごみは通常どおり 毎月第1月曜日地区の埋立ごみを収集	燃やすごみは通常どおり 毎月第2月曜日地区の埋立ごみを収集

※その他の収集日程は「平成29年度家庭ごみ収集日程表」をご確認ください。

【ごみの自己搬入】12月30日(土)～1月3日(水)は搬入できません。

12月29日(金)は搬入できます。ごみを自己搬入するときは適正な分別をしてください。

※搬入する前に鹿央市民センターにごみを持参し、必ず搬入許可を受けてください。

ごみの種類	搬入場所	搬入受付時間	搬入車両の上限
燃やすごみ・可燃性粗大ごみ	クリーンセンター（鹿央町合里）	午前9時～午後5時 午後3時	2トン車
資源ごみ・不燃性粗大ごみ	リサイクルプラザ（熊本市北区植木町轟）		4トン車
埋立ごみ	最終処分場（熊本市北区植木町轟）		4トン車

お知らせ 12月の市民課窓口延長日の変更

山鹿市役所本庁では毎週木曜日の午後7時まで、市民課窓口の延長サービスを実施していますが、12月は下記のとおり日程を一部変更します。

12月28日(木)は窓口延長を行わず、12月27日(水)に実施。

問市民課 ☎(43)1169

問 税務課 収納係

☎(43)1144

※市税・国民健康保険税に限り、納期限までは、コンビニエンスストアで納付できます。詳しくは納付書の裏面をご覧ください。

※納税は便利な「口座振替」をご利用ください。申込書は山鹿市内の各金融機関にも備えてあります。すでに口座振替をご利用の方は、口座の残高確認をお願いします。

● 夜間・休日収納窓口
 ● 夜間（平日） 12月11日(月)～15日(金) 18日(月)～22日(金)
 ● 午後5時半～午後8時
 ● 休日（日曜） 12月17日(日)・24日(日) 午前9時～午後5時

● 今月の納税・保険料
 ● 固定資産税（第3期）
 ● 国民健康保険税（第7期）
 ● 後期高齢者医療保険料（第6期）
 ● 介護保険料（第5期）
 ● 納期限 12月25日(月)

入札結果の報告（10月分）

※落札価格 500 万円以上の工事を掲載（落札額は消費税を含む）

問 防災監理課 ☎ (43) 1113

入札日	工 事 名	工事場所	落札業者	落札額 (円)
10/ 3	梶屋中央線道路整備工事	鹿本町梶屋地内	(有)阿蘇品組	15,336,000
10/ 3	本多久原線道路改良工事	鹿北町多久地内	荒川建設(株)	21,816,000
10/ 3	芋生線道路改良工事	鹿北町芋生地内	(有)虎口建設	18,036,000
10/ 3	前田吉井線側溝整備工事	鹿央町合里地内	(株)古城建設	18,792,000
10/ 3	中津川底野線道路整備工事	鹿北町岩野地内	(有)草野建設	12,960,000
10/ 3	豊水黒蛭線道路改良工事	菊鹿町木野地内	(有)九憲土木	9,720,000
10/ 3	涌尾今田線舗装工事	久原地内	(有)松山建設	6,750,000
10/ 3	石村中線外舗装工事	石地内	(株)皆本建設	5,108,400
10/ 3	棚田橋補修工事	久原地内	(有)高翔	9,417,600
10/ 3	東前田橋補修工事	鹿央町千田地内	(株)拓進	9,504,000
10/24	平成 29 年度 宗方污水管渠更生工事	古閑地内	管清工業(株)熊本事業所	26,481,600
10/24	平成 29 年度 宗方污水管渠更生工事その 2	川端町地内	(株)環境開発熊本営業所	18,198,000
10/24	耐震性貯水槽新設工事（保多田地区）	保多田地内	(有)上村建設工業	5,162,400
10/24	本分地区水路改修工事	菊鹿町木野地内	(有)矢野造園土木	11,178,000
10/24	天空桑園ルート道路崩落防止対策工事	鹿北町四丁地内	(株)昭栄	14,688,000
10/31	車両系誘導サイン整備工事	山鹿市一円	(株)アイエスティー山鹿営業所	22,334,400

お知らせ 平成30年度公民館講座「自主講座」団体登録を受け付けます

講座生が主体になり運営する「自主講座」の団体登録を受け付けます。登録を行った講座団体には、平成30年度施設利用の年間予約について市が支援します。

※自主講座の団体登録は毎年必要です。

● 申請期間 12月1日(金)～15日(金)

● 平日の午前8時半～午後5時

● 申請場所 社会教育課、市民交流センター、各市民センター内の地区公民館

【新しい公民館講座を「提案ください」】

誰もが自由に参加できる魅力的な講座や、ためになる講座開設を準備しています。「こんなことを学びたい」「こんな講座はありませんか」「こんな講座を教えたい」などありましたらご連絡ください。

● 募集期間 12月1日(金)～15日(金)

● 平日の午前8時半～午後5時

問 社会教育課 ☎ (43) 1651

お知らせ 戦没者等のご遺族へ 特別弔慰金の請求はお済みですか

第十回特別弔慰金の請求期限は、平成30年4月2日(月)までとなっております。請求期限を過ぎると、第十回特別弔慰金を受ける権利がなくなりますので、お早めにご請求ください。

● 支給対象となる人

第十回特別弔慰金は、平成27年4月

1日(基準日)に「恩給法による公務扶助料」や「戦傷病者戦没者遺族等援護法による遺族年金」などの受給権者がいない場合に、先順位のご遺族お一人に支給されます。支給対象者は、戦没者などの死亡当時のご遺族で、

一、平成27年4月1日までに戦傷病者

戦没者遺族等援護法による弔慰金

の受給権を取得した人

二、戦没者等の子

三、戦没者等の①父母②孫③祖父母

④兄弟姉妹

四、右記の一から三以外の戦没者等の

三親等内の親族(甥、姪など)

※戦没者の死亡当時まで引き続き1年以上の生計関係があった人。

(注)第八回・第九回の受給者等ご遺族が

平成27年4月1日以降に死亡されて

いる場合、その人の相続人に請求権

が発生します。

● 支給内容

額面25万円（5年償還の記名国債）

● 請求窓口

問 福祉課 ☎ (43) 1167

鹿北市民センター ☎ (32) 3111

菊鹿市民センター ☎ (48) 3111

鹿本市民センター ☎ (46) 3111

鹿央市民センター ☎ (36) 3111



お知らせ 譲渡会で新しい家族を見つけてませんか

県では、飼い主が見つからない犬や猫などの保護を行っています。ご家庭でペットを飼いたいとき、保健所や動物愛護センターに保護されている犬や猫に一度、目を向けてみませんか。たくさんの犬や猫たちが家族として迎えてくれる飼い主さんを待っています。ご自身の飼育環境や家族構成などを動物の気質や性質と照らし合わせて、自分にあった1頭を見つけてみませんか。

問 熊本県健康危機管理課

☎096(333)2248

募集 統計調査員を募集します

わが国では、国勢調査をはじめ各種統計調査が行われ、調査から得られたデータは国の施策を決める基礎資料などに活用されています。

市では、統計調査業務に従事する「統計調査員」を募集しています。

一つの統計調査の期間はおよそ2カ月間で、調査の内容や量に応じ、定められた額の報酬が支払われます。なお、調査員になるためには、満20歳以上であること、調査員業務や秘密保持に責任が持てることなどの必要な条件があります。

【平成30年度に予定されている主な統計調査】

●工業統計調査

調査期間 平成30年5月～6月

工業の実態を明らかにすることを目的とし、市内の工業（製造業）を営むすべての事業所を対象に行います。調査結果は、中小企業施策や地域振興などの基礎資料として利用されます。

●住宅・土地統計調査

調査期間 平成30年9月～10月

住宅とそこに住む世帯の状況、世帯の持つ土地などの実態を把握し、その現状と推移を明らかにする調査です。調査結果は、住生活基本計画や土地利用計画などの施策のための資料として利用されます。

問 総務課統計係

☎(43)1117

募集 職業訓練コース

職業訓練は、求職者が職業訓練によるスキルアップを通じて、早期就職を実現するために、国が支援する制度です。原則無料で受講できます。さらに一定の条件を満たすと、雇用保険などを支給しながら職業訓練を受けることも可能です。

※近日中に実施予定のハローワーク菊池管内の職業訓練。

【訓練場所 合志市】

●訓練科目 機械・CADオペレーション科、福祉住環境サービス科、機械加工技術科、電気設備施工科、ビル設備施工科、生産管理サポート科、組込みマイコン技術科

●募集期間 12月1日(金)～28日(木)

●訓練実施期間

平成30年2月1日(木)～8月30日(木)

※機械・CADオペレーション科および福祉住環境サービス科は7月27日(金)まで

●訓練場所 山鹿市

●訓練科目 経理事務パソコン科

●募集期間 12月22日(金)まで

募集 職業訓練生募集

障がいのある人

国立県営福岡障害者職業能力開発校（北九州市若松区）では、平成30年度の訓練生を募集しています。

●科名・定員 機械CAD科（20人）、プログラム設計科（20人）、商業デザイン科（20人）、OA事務科（20人）、建築設計科（20人）、流通ビジネス科（25人）、音声パソコンコース（視覚障がいのある人・5人）、総合実務科（知的障がいのある人・20人）

●訓練期間 1年間

●プログラム設計科のみ2年間

●応募資格 身体障害者手帳・精神障害者保健福祉手帳を取得している人、取得可能な人／精神障がいのある人で統合失調症・そううつ病・てんかんのいずれかの診断を受けている人で主治医の意見書の写しを提出できる人／総合実務科は療育手帳を

取得している人、取得可能な人。専門機関で知的障がいのある人と認める判定書を提出できる人

●応募期間 平成30年1月10日(木)まで

●選考試験

平成30年2月6日(火)～8日(木)

●合格発表 平成30年2月27日(火)

●入校日 平成30年4月11日(水)

問 福岡県障害者職業能力開発校

☎093(741)5431

募集 障がいのある人を対象とした職業訓練生の募集

事務実践科（熊本校）

事務職を希望する人を対象に、事務職に必要な業種別業務内容、簿記、パソコン技術を習得します。

●受講対象 身体（視覚・聴覚・上肢・下肢・内部）、知的、精神、発達、難病、高次脳機能

●募集人員 10人

●募集期限 12月27日(水)まで

●訓練期間 平成30年2月1日(木)～4月27日(金)（3カ月間）

●訓練場所 (有)システムランド(熊本市)

●必要経費 受講料は無料ですが、テキスト代が必要です。

※受講生募集案内をホームページ(熊本県立高等技術専門学校)に掲載しています。

問 熊本県立高等技術専門学校

☎096(378)0121

●人権擁護委員をご存知ですか？

人権擁護委員は、法務大臣から委嘱（任期は3年）され、法務局と連携して人権相談を受けたり、人権の考えを広めたりする活動を行っている民間ボランティアです。各地域の人権擁護委員が市民の人権を守るために積極的な活動をしています。

どんな活動をしているの？

●人権相談

法務局（常設相談所）で相談に応じているほか、各市民センターなどで定期的に特設人権相談所を開設し、市民のさまざまな人権に関する相談を受け、問題

解決のお手伝いをしています。相談は無料で、秘密は固く守られます。

●救済活動

「人権を侵害された」という被害者からの申告などがあった場合は、法務局職員と協力して調査をしたり、当事者の関係を調整したりして、事案の円満な解決を図っています。

●啓発活動

人権の大切さを多くの市民に知ってもらい、考えてもらうために、主に子どもたちを対象とした人権の花運動や人権教室のほか、企業・社会福祉施設等訪問や街頭啓発・啓発イベントなど、さまざまな啓発活動を行っています。

面接 常設相談所（法務局山鹿支局内）／特設相談所（各地域で定期的に開催）
電話 熊本地方法務局山鹿支局（☎(44)2411）／みんなの人権 110 番（☎0570(003)110）
 子どもの人権 110 番（☎0120(007)110）／女性の人権ホットライン（☎0570(070)810）
インターネット人権相談受付窓口 PC・携帯・スマホ共通 <http://www.jinken.go.jp/>
手紙 郵送先：〒861-0501 山鹿市山鹿 970 熊本地方法務局山鹿支局宛て

人権擁護委員（新任）の紹介

平成 29 年 10 月 1 日付けで委嘱された新任の委員を紹介します。



池尻和則委員
西牧（山鹿）



丸山信敏委員
太田（菊鹿）



安谷美智子委員
来民（鹿本）

☎熊本地方法務局山鹿支局／山鹿人権擁護委員協議会
☎(44)2411

特設人権相談所の開設

人権擁護委員が相談をお受けします。相談は無料で、秘密は固く守られます。お気軽にご相談ください。

- 日時 12月7日(木) 午前10時～午後3時
 - 場所 山鹿健康福祉センター 鹿央多目的研修センター
 - 日時 12月8日(金) 午前10時～午後3時
 - 場所 鹿北市民センター 菊鹿市民センター 鹿本市民センター
- 

募集 熊本県出身者の学生寮 「有斐学舎」入寮生募集

首都圏の大学に通う熊本県出身の学生のための寮「有斐学舎」の入寮生を募集します。

- 対象 平成30年4月から4年制大学に進学する熊本県出身の学生（女子は4人）
- 所在地 埼玉県志木市柏町6-27-14
- 寮費 2人部屋 1万4千円/月 1人部屋 2万円/月

- 入舎料 7万円（入舎時に納付）
- 申込期限
- 【第1回】平成30年1月10日(水)
- 【第2回】平成30年3月1日(木)
- 【第3回】平成30年3月21日(祝)

※熊本地震の被災者は減免制度あり
 ●書類配布場所 県政情報文書課
 ※詳しくはホームページをご覧ください。
 ☎(公財)肥後奨学会 有斐学舎
 ☎048(473)7591

募集 県立農業大学校「平成30年度学生募集」(一般入試選抜)

農業に関する高度な知識や技術、さらに幅広い教養と社会性を培い、次代の本県農業の担い手と地域農業のリーダーを育成するため、農業を自ら意欲的に目指す人材を募集します。

●出願資格 高等学校卒業見込み・卒業（修了）者、高等学校卒業程度認定試験合格者

●募集学科 農産園芸学科、野菜学科、畜産学科

●出願期間 12月1日(金)～15日(金)

●出願先 熊本県立農業大学校(合志市栄3805) ①窓口受け付け…平日午前9時～午後4時 ②郵送による

●選抜日時 平成30年1月23日(火) 午前10時～午後4時

※提出書類、募集要項などは農大ホームページにも掲載しています。

熊本県農業大学校教務課

☎096(248)1188

募集 放送大学4月生募集

放送大学は平成30年度第1学期の学生を募集しています。10代から90代の幅広い世代、約9万人の学生が「大学を卒業したい」「学びを楽しみたい」など、さまざまな目的で学んでいます。心理学、福祉、経済、歴史、文学、情報、自然科学など約300の幅広い授業科目があり、1科目から学ぶことができます。全国に学習センターが設置され、サークル活動などの学生の交流も行われています。

●出願期限

【第1回】平成30年2月28日(水)

【第2回】3月20日(火)

※資料を無料で送付します。電話でご請求ください。

問放送大学熊本学習センター

☎096(341)0860

「わくわく!パレアフエスタ vol.16」
(生涯学習フェスティバル in パレア)

子どもたちが体験したり、ものづくりをしたりできるイベントです。肥後ちゃんかけごま体験や新聞プール、化石レプリカ作り、教育用コンピューター「micro:bit」によるプログラミングの基礎体験など、22のブースがあります。一日中楽しんでもらえるイベントです。

- 期 日 平成30年1月27日(土) 午前10時～午後4時
- 会 場 くまもと県民交流館パレア
- 内 容

【ものづくり】

銅鏡マグネット、貝殻ストラップ、フォトスタンド、焼き杉プレート、アートバルーン、押し花コースター、折り紙、化石レプリカ、ストラップ、ゴム鉄砲、魚のオブジェ、丸太コースター、竹細工(マイ箸)など

【体 験】

新聞プール、16mm映写機操作、肥後ちゃんかけごま、昔話、ダーツ、ロープワーク、テント・寝袋、ポッチャ、お話会、「micro:bit」によるプログラミング

- 参加方法 当日受け付け(一部、事前申し込みが必要)
 - 参加費 ブースによっては材料費(100円程度)が必要
- ※イベントの内容については、熊本県生涯学習推進センターホームページをご覧ください。

問熊本県生涯学習推進センター ☎096(355)4312

12月3日(日)は、鹿本市民センター・ひだまり図書館を臨時休館します。

鹿本市民センター(ひだまり)電気設備機器の取り替え工事に伴う停電により「ひだまり」全館を臨時休館とします。ご迷惑をお掛けしますが、ご理解とご協力をお願いします。

なお、ひだまり図書館の本の返却については、東側の返却口をお願いします。返却口に入らない場合は、宿直室にご返却ください。※休館日当日は、電話も不通となりますのでご注意ください。



問鹿本市民センター ☎(46)3111
ひだまり図書館 ☎(46)1310

〈有料広告〉



「内視鏡検査」で早期発見
定期的な検査で健康維持。

内視鏡検査は、胃がん・大腸がんの早期発見に効果的な検査で、胃潰瘍等の診断にも有効です。がんは早期発見・早期治療が重要です。これからも健康的な体を維持するためにも定期的な検査をお勧めしています。

検査担当医師:宮村俊一



回復期リハビリテーション病棟

【診療科目】 ■リハビリテーション科 ■消化器外科 ■消化器内科
■内科 ■放射線科 ■神経内科

【診療時間】 ■月～金 午前9:00～12:30/午後 13:30～17:30
■土(第1・第3・第5) 午前9:00～12:30
■休診日 第2・第4土曜日、日曜・祝祭日

〒861-0514 熊本県山鹿市新町1204 TEL. 0968-43-4151 FAX. 0968-43-4153

募集 県立装飾古墳館
定期体験教室12月受け付け

「琥珀勾玉づくり〜東日本大震災復興支援企画〜」

岩手県の久慈琥珀博物館の協力を得て開催。古来より珍重され、現在でも装飾品として広く使われている琥珀を使って、美しい勾玉を作ろう。

●日時 平成30年1月13日(出)

午前10時〜正午

●参加費 千円 先着100人

※事前の申し込みが必要(月曜休館)

問県立装飾古墳館 ☎(36)2151

し 「ヲホド大王と越の国の装飾古墳〜福井県の装飾古墳〜」展

熊本県と関係の深いヲホド大王(のちの継体天皇)の出身地である、福井県の装飾古墳の魅力を紹介しています。

●日時 平成30年1月28日(日)まで

午前9時半〜午後5時15分

(入館は午後4時45分まで)

●場所 県立装飾古墳館

●入館料

大人420円、大学生260円、高校生以下無料

企画展関連講座 装飾古墳館集中講座 第2回

「北陸の装飾古墳 ヲホド大王が遺したモノ」

●日時 12月23日(祝)

午後1時半〜2時半

●場所 県立装飾古墳館 集団学習室

●講師 県立装飾古墳館 学芸課長 坂口圭太郎氏

●参加費 無料

問県立装飾古墳館 ☎(36)2151

し 冬の星空観察会

冬は星空が美しく見える季節です。博物館の望遠鏡を使って冬の星空観察を楽しみませんか。

●日時 12月16日(出) 午後7時

※荒天の場合は中止し、サイクリングターミナルで冬の星座の話

●場所 サイクリングターミナル(駐車場は博物館駐車場をご利用ください)

●参加料 無料

※当日は冷え込むことが予想されますので、暖かい服装でお越しください。

問 山鹿市立博物館 ☎(43)1145

し さくら湯12月のイベント

●日時 12月10日(日)・15日(金)

①午前10時〜②午前11時〜③午後1時〜④午後2時〜

●場所 さくら湯観光案内所

●内容 香りの小物とネイルオイル作り。簡単ハンドマッサージも紹介します。

●参加料 千円(材料費、入浴料)

●定員 各回定員5人(事前予約優先)

ですが当日参加もできます)

冬至の日 ゆず湯

●日時 12月22日(金)

午前6時〜午前0時

●内容 「冬至の日」恒例のゆず湯を開催、季節を感じながらポカポカ温まりませんか。

※当日使用するゆずを提供していただく人は、さくら湯までご連絡ください。12月20日(水)まで

●日時 冬休みは早起きしてさくら湯に入ろう

12月23日(祝)〜平成30年1月8日(祝)

午前6時〜午前8時

●内容 午前6時〜8時までに受け付けた子どもは入浴無料。子どもたちが「銭湯でのマナー」を学ぶことを目的の一つとしているため、必ず保護者が一緒に入浴し、マナーを教えてください。(子どものみの入浴は対象外)

※保護者は入浴料300円が必要です。

問 山鹿市地域振興公社 ☎(43)0111

し 熊本県人権センター「人権啓発ミニ講座」

一人一人が大切にされ、すべての人の人権が尊重される熊本づくりに向けて、一人一人の生き方の糧とすることで、人権意識の向上を図ることを目的で開催されます。お気軽にご参加ください。講師は専門的な知識および経験などを持つ県の登録講師です。

【開催日程】
○12月15日(金)

古紙回収ボックス設置!!

Patioさん(鹿本町御宇田345-1国道325号線沿い)に設置しています。どなたでもご自由にお入れください。

堆肥無料で差し上げます!!

在庫状況はお問い合わせください。

ごみ処理何でもお任せ!!

- 自分だけでは粗大ごみを出せない...
- 家、部屋を整理したいが、不用品が多すぎてどうしたらいいか...などなど

お気軽にお問い合わせください。見積無料!! 少量OK

有)クリーン健康社 ☎0968(43)6348

山鹿市鍋田1507-2(スリー・アール・センター内)

一般廃棄物収集運搬業山鹿市指令第1565号 産業廃棄物収集運搬業第04300073046号
一般廃棄物処分業山鹿市指令第1566号 産業廃棄物処分業第04320073046号

〈有料広告〉

八千代座催し案内 12月

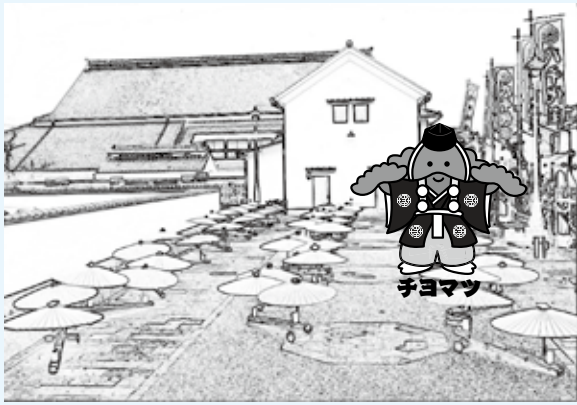

開催日	行事名	時間	料金
13日(水)	休館日		
16日(土)	2017 ハナウタ in 八千代座	午後	有料
29日(金) 31日(日)	休館日		

八千代座見学 X'mas 特別企画

12月23日(祝)八千代座内と豊前街道でコスプレ撮影があります。和の建物や町並みでのコスプレをお楽しみください。

※八千代座は通常の見学営業です。

八千代座見学&山鹿灯籠踊り定期公演

期日 12月4日(月)・5日(火)・7日(木)・11日(月)・12日(火)・14日(木)

時間 1日2回(午前11時・午後2時)

料金 大人520円、小中学生260円(団体割引あり)

※主催者の都合で時間や内容など変更になる場合があります。なお、各催しのチケット・主催者などのお問い合わせは、八千代座までどうぞ 問 ☎(44)4004

- 「性同一性障がい・性的指向をめぐる人権」
講師：竹下元子さん
○平成30年1月19日(金)
「犯罪被害者の人権」
講師：真嶋浩さん
○平成30年2月16日(金)
「高齢者の人権」
講師：高橋恵子さん
- 時間 午後2時15分～3時15分
- 場所 県人権センター(県庁新館2階)
※詳しくは熊本県人権センターのホームページをご覧ください。

問 熊本県人権同和政策課
☎096(333)2299

催し 冬休み「わくわくどきどき宿泊体験」

サイクリングターミナルに宿泊し、冬休みの思い出と、新しい友達をつくりませんか。初めてのお泊まりでも大丈夫。ボランティアのお兄さんお姉さんがお世話してくれます。

- 期日 12月16日(土)～17日(日) 1泊2日
- 場所 サイクリングターミナル
- 内容 読み聞かせ、芋堀り、星空観察会、ALTの先生と一緒にクリスマスイベントなどの体験、ボランティアとの交流を行います。

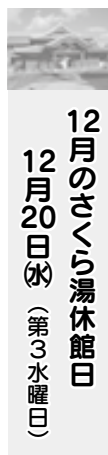

12月のさくら湯休館日
12月20日(水) (第3水曜日)

- 参加料 1人4千円と米2合
- 参加対象者 小学生
- 募集人員 30人(申し込み多数の場合は、締め切り後に抽選)
- 申し込み方法 各小学校で配布される申込書を、12月3日(日)までにサイクリングターミナルにFAX(43)1136)か持参する。
- ※学生ボランティアも募集しています。

問 山鹿市サイクリングターミナル
☎(43)1136

〈有料広告〉

熊本県知事許可(般-27)第12675号

山鹿市方保田3514-1

(有) 石のふるかわ

(有)石のふるかわでは時代を先取りしたコンパクト墓「軽墓シリーズ」を開発した。お墓の機能を完璧に備え、費用が安く管理がしやすい、事情が変われば移転も簡単にできます。1m×1mの墓地に設置でき、ニューデザインの墓石は見た目にも華があります。日本の墓文化を守りつつ、建て主から子孫へ負担の軽いお墓を考案しました。

(ホームページ) <http://www.ishinofurukawa.co.jp>

愛
90万円
(税別)



光
80万円
(税別)



☎(0968)36-9668

定例相談

相談は無料で、秘密は固く守ります。
お気軽にご相談ください。

税務相談

- 日時 12月11日(月)
午後1時半～4時半
- 場所 鹿北市民センター相談室
- ☎鹿北市民センター ☎(32)3111

年金出張相談

- 日時 12月6日(水)・13日(水)・20日(水)・27日(水) ※要予約
午前10時～午後3時
- 場所 市役所会議室
- 持参品 本人確認書類(運転免許証など)、代理の場合は委任状
- ☎国保年金課 ☎(43)1576

障がい者・児相談

専門の相談員が支援します。

- 日時 12月5日(火)・12日(火)・19日(火)・26日(火)
午後1時半～4時
- 場所 市役所福祉援護課
障がい福祉係
- 日時 12月6日(水)・13日(水)・20日(水)・27日(水)
午前9時半～11時半
- 場所 山鹿健康福祉センター
- 日時 12月5日(火)
午後1時半～4時
- 場所 菊鹿市民センター
- 日時 12月12日(火)
午後1時半～4時
- 場所 鹿央市民センター
- 日時 12月19日(火)
午後1時半～4時
- 場所 鹿北市民センター
- 日時 12月26日(火)
午後1時半～4時
- 場所 鹿北市民センター
- ☎福祉援護課 ☎(43)0052

心配ごと相談

一人で悩まず、一度相談してみませんか。どの会場でも相談できます。

相談の時間は、下記のとおりです。

- 一般相談 午前9時～正午
※予約ではありませんので、お待ちいただく場合があります。
- 司法書士相談 午前10時～正午
- 法律相談
【山鹿】午前10時～午後3時
【鹿北】午前10時～正午

【山鹿】

- ①一般相談 12月8日(金)
- ②司法書士相談(登記関係)
12月15日(金) ※要予約
- ③法律相談 12月22日(金) ※要予約
- 場所 山鹿健康福祉センター内
社協本所・山鹿支所
☎(43)1134

【鹿北】

- ①一般相談 12月7日(木)
- ②法律相談 12月21日(木) ※要予約
- 場所 鹿北老人福祉センター
☎(32)2696

【菊鹿】

- ①一般相談 12月6日(水)
- ②司法書士相談(成年後見・多重債務・登記関係)
12月13日(水) ※要予約
- 場所 菊鹿健康福祉センター
ひまわり館 ☎(48)5060

【鹿本】

- ①一般相談 12月5日(火)
- 場所 鹿本高齢者コミュニティセンター「親和荘」
☎(46)2206

【鹿央】

- ①一般相談 12月4日(月)
- 場所 鹿央地域福祉センター
☎(36)3811
- ☎社会福祉協議会本所 ☎(43)1134

精神保健相談

精神保健指定医に相談できます。

- 日時 12月14日(木) ※要予約
午後2時～4時
(毎月第2木曜日)
- 場所 山鹿保健所
- ☎山鹿保健所 ☎(44)4121

仕事の相談はお気軽に

【一般】

- ①理学療法士または作業療法士
217,700円～
- ②歯科衛生士 16万円～
- ③介護支援専門員(居宅) 18万円～
- ④医療事務(経験者) 143,000円～
- ⑤経理事務 195,000円～
- ⑥販売レジ 160,219円～
- ⑦理容師・美容師 211,500円～
- ⑧機械オペレーター 135,000円～
- ⑨工場内作業 15万円～
- ⑩整備士 20万円～
- ⑪設備管理 16万円～
- ⑫鉄筋工 162,500円～
- ⑬配送業務 20万円

【パート】

- ①正看護職 時給900円～
- ②看護助手 時給770円
- ③診療補助・受け付け
時給900円
- ④販売・製造補助スタッフ
時給740円～
- ⑤給食調理補助 時給750円～
- ⑥ホール・キッチンスタッフ
時給850円～
- ⑦配送・設置助手 時給750円
- ⑧屋外清掃 時給800円～
- ※詳細はご来室・ご相談ください。
すでに採用済みの場合もあります。
- ☎山鹿市地域職業相談室 ☎(43)1724

社会保険労務士労働相談

- 日時 12月12日(火)午後1時～4時
- 場所 市役所商工観光課
- ☎商工観光課 ☎(43)1579

消費生活相談

- 日時 毎週月～金曜日
午前8時半～午後5時15分
- 場所 市役所2階消費生活相談室
- ☎山鹿市消費生活センター ☎(43)1579

認知症に関する相談

- 日時 12月13日(水)・27日(水)
午前10時～正午
- 場所 山鹿健康福祉センター
- ☎長寿支援課地域包括支援係
☎(43)1077



オムロン ハンドボール部

山鹿市杉にあるオムロンリレーアンドデバイスのオムロンハンドボール部は、1974(昭和49)年に立石電機ハンドボールチームとして発足以来、山鹿市を拠点に活動を行う、国内でも指折りの女子実業団チームです。

また、市内の小中学校をはじめとしたハンドボール教室の開催など、地域貢献活動にも取り組んでいます。



第42回日本ハンドボールリーグ 開催中!



▲ 相澤選手

▼ 末吉選手



試合結果

- ・第7戦
オムロン 23 [11-9] 19 飛騨高山ブラックブルズ岐阜
- ・第8戦
オムロン 21 [12-11] 22 広島メイプルレッズ
- ・第9戦
オムロン 31 [14-8] 19 大阪ラヴィッツ
- ・第10戦
オムロン 25 [12-8] 16 アランマーレ
- ・第11戦
オムロン 18 [11-12] 18 三重バイオレットアイリス
- ・第12戦
オムロン 18 [11-8] 14 ソニーセミコンダクタ

第42回日本ハンドボールリーグが開催中です。11月11日にことし最後となる第12戦が行われ、前半戦を終了しました。

現在、オムロンの順位は8勝3敗1分だけで4位です。後半戦は来年1月6日(出)に石川県で、現在リーグ1位の北國銀行との対戦から始まります。

来年も白熱する試合が続いていきます。リーグトップを目指して、後半戦も頑張れ、オムロン!

各試合の詳細は、オムロンハンドボール部のホームページからご覧いただけますので、みなさんもぜひ、のぞいてみてください。

<http://pindys.omron.co.jp/>

勝連智恵選手 リーグ通算 300 得点達成!

10月14日、岐阜県上石津総合体育館で行われた飛騨高山ブラックブルズ岐阜との試合で、勝連智恵選手がリーグ通算300得点を達成しました。翌週の京都での試合前のセレモニーで、立石オーナーから花束贈呈が行われました。おめでとうございます。



勝連選手とオムロン株式会社 立石義雄オーナー

オムロンハンドボール部公開練習会

女子ハンドボール日本代表選手も所属するオムロンハンドボール部の、迫力ある練習を見学してみませんか。選手との交流もできますので、ぜひご来場ください。

・日時：12月7日(木)・平成30年2月8日(木)
午後2時半～6時

・場所：山鹿市総合体育館 第1アリーナ

【問】(一財)山鹿市地域振興公社 山鹿市総合体育館 ☎(43)0090

●薬の管理に困っていませんか

飲み間違い、飲み忘れに注意しましょう



複数の病気を治療している人は薬の種類や量が多くなることもあるため、その管理も複雑になります。薬の飲み間違いや飲み忘れなど、服用がうまくできず困っている人も少なくないのではないでしょうか。

このような場合は、医師や薬剤師などに薬の服用について相談してみませんか。薬の管理に役立つ「お薬カレンダー」などの活用もお勧めします。相談する時は、お薬手帳を持参して確認をしてもらうようにしましょう。



お薬カレンダー



認知症サポーター養成講座を開催しています



市内の小中学校で、子ども認知症サポーター養成講座を開催しています。この取り組みは、子どもたちが認知症に関する絵本を読んだり、認知症の人に対して自分ができることなどをグループで話し合ったりして、認知症のことを楽しく学習してもらうものです。子どもたちが認知症を正しく理解し、それを家族や地域へ伝えていくことで、誰もが安心して暮ら

せるまちを目指しています。

また、鹿本地区では地区公民館と連携し、自治公民館で養成講座を行っています。この講座では、鹿本地区の認知症地域サポートリーダーでつくる「みんなで支え合おうかもと」の皆さんが、認知症に関するにわかを披露。笑いを交えながら「認知症に対する理解を深めてほしい」と活動されています。



認知症〇×クイズに挑戦！（めのだけ小学校）



オレンジリングをゲット！（大道小学校）



たくさんの意見を出し合いました（中富小学校）



石淵公民館での出前講座

○高齢者の健康管理

皆さんは、普段の生活の中で健康管理を心掛けていますか。高齢になると、運動量や食事が減少する人が増えてきます。

健康を保つために、ウォーキングや軽めの運動を心掛けたり、食事に気を使ったりするなど、自己管理を意識することはとても大切で、介護予防や病気の予防につながることを期待されます。た

だし、無理な運動や食事制限はかえって体に負担を掛けることもあるため、無理をせず継続できることから始めてはいかがでしょうか。

また、心身に不調を感じたときは、自己判断せず、かかりつけの医師に相談するなど医療機関の受診をお勧めします。

無理せず、できることから始めましょう



適度な運動



バランスの取れた食事



体の不調は医師に相談



●生き生きした暮らしはお口の健康から

食事をしっかりかめない、うまく飲み込めないなど、お口の機能が衰えると、高齢になって心と体の働きが弱くなります。口腔内を清潔に保ち、口腔のいろいろな働きが良好に保たれることで健康長寿（元気に自立した日常生活を送ること）に役立つことが明らかになっています。

健康で明るくいきいきと生活するために、口腔ケアでお口の健康を保ち、健康長寿を目指しましょう。

- ポイント**
- 歯磨き+舌のケア+入れ歯のケアで、口の中を清潔に保ちましょう。
 - たくさんおしゃべりしましょう。話すことは、舌、唇、頬、喉のよい運動になります。
 - しっかりかんで食べましょう。
 - 定期的に歯科検診を受けましょう。

食べたらずぐに、歯磨きしましょう



お口が健康だと、こんないいことが…

1. 歯の本数が多いほど、寿命が長い傾向にあります。
2. 残っている歯が多い、または入れ歯などで口腔機能が維持できていると、認知症のリスクが低くなります。
3. 口腔機能が維持できることは、姿勢や歩行の安定につながります。
4. 口の中を清潔に保つと、誤嚥性肺炎の予防になります。
5. 口腔ケアで歯周病が改善すると、脳梗塞や心筋梗塞などの病気のリスクが減ります。

お口を清潔に



応募時に3歳以下のお子さんを紹介するコーナーです。きょうだいなど複数人で写っている場合、3歳以下のお子さんがいれば掲載できます(1人1回)。掲載を希望する人は、写真(データも可)とメッセージ・住所・氏名・生年月日を書いて、山鹿市役所情報システム広報課へ郵送するか持参してください。

すくすく 倶楽部

すえつぐ はな
末継 花ちゃん
(H26.9.7生まれ)
古閑(山鹿)

すえつぐ りょう
末継 亮ちゃん
(H28.12.29生まれ)
古閑(山鹿)



♥メッセージ
楽しい毎日をありがとう!パワフル姉弟!♥



まつお はやと
松尾 颯大ちゃん
(H28.6.28生まれ)
川端町(山鹿)

まつお みさき
松尾 美咲ちゃん
(H22.6.25生まれ)
川端町(山鹿)

♥メッセージ
ねえねえ、大好き♥
二人ともいつも笑顔をありがとう♪



1袋(1人前) 270円(税込み)

【鶏塩たまご麺】

マツヤマエッグファーム

☎(096)2400



おいしか

山鹿ブランド 商品紹介 コーナー

山鹿ブランドは、特産品や加工品にシンボルマークをつけて山鹿をPRするもので、山鹿市物産振興協会が承認しています。
(☎096)4111



マツヤマエッグファーム
代表 松山憲一さん

当社では約1万羽の鶏を、わが子のように愛情を込めて育てています。

このたび、山鹿の新しいお土産品を作りたいと思い、手軽に食べてもらえるインスタントラーメンの商品化に取り組みました。試行錯誤の末、当社の「肥後もっこす鶏」を鶏ガラスープに、同じく「山鹿のたまご」を麺に練り込んだ親子ラーメン「鶏塩たまご麺」が完成。麺の原料となる小麦も熊本県産にこだわっています。あっさりとしてコクのある味わいが好評です。ぜひお試しください。
山鹿市内の物産館などで販売しています。

あとがき

◆以前、老化を感じる事が多くなると書きましたが、最近ますます進行しているように思います。先日は水道の水を止めようとして、間違えて灯りを消したり、カーナビに目的地を入力したにも関わらず、音声案内を全く聞かずに走っていたり…。人の名前がすぐに浮かばないことも多くなりました。他にもいろいろありますが、全てを書くとは本気で心配されそうなので、この辺でやめておきます。今のところ仕事には影響していません。温かく見守ってください。本格的に寒くなってきたので、寒チヌ釣りに向けて気合いを入れ直します(一番)

山鹿市公式ブログ 山鹿ゆらい七変化



QRコード

人の動き

人口	79人減りました	53,105人
男性	28人減りました	25,016人
女性	51人減りました	28,089人
世帯数	12世帯減りました	21,785世帯
～14歳	11.8%	6,277人
15歳～64歳	52.9%	28,087人
65歳～	35.3%	18,741人
10月末現在(増減は前月末比)		

*掲載の人名は、原則として新聞用語懇談会の取り決めによる漢字を使用しています(情報システム広報課)

