

やまが 4

2019(平成31年)
April No.220

あんず亭大福



あんず亭わいん



菊鹿町ちっちゃな落語会

あんず亭小春



あんず亭太朗



今月の主なお知らせなど

- 山鹿温泉祭告知
- 鶴城中学校閉校記念式典
- 熊本県合同特集 女子ハンドボール世界選手権大会
- 女子ハンドボール世界選手権大会チケット情報
- やまが総合スポーツクラブ・山鹿市スポーツ少年団会員募集

- 出前講座・市長と語ろう
- 平成31年度 市税・国民健康保険税・後期高齢者医療保険料・介護保険料納期一覧表
- 在宅高齢者の福祉サービス
- 山鹿市・和水町 定住自立圏共生ビジョンを策定
- 地域包括支援センターだより

山鹿温泉祭

4.12 金 宇野親治公墓前祭

うのちかはるこうぼせんさい

とき：午前10時～11時
ところ：雲閑寺（中村）

※山鹿温泉の発見者と伝えられる宇野親治公の遺徳をしのび、墓前に感謝の祈りをささげます。



©2010 熊本県くまモン

くまモン・ころう君登場
13日 午後0時半～1時

4.13 土 温泉祈禱祭

おんせん きとうさい

とき：午前9時～9時20分
ところ：薬師堂

※山鹿温泉の湧出長久を願い祈禱が行われます。

御幸式行列

とき：午前10時～午後0時半
ところ：市内巡回（下のマップ参照）

※華やかな伝統的衣装の行列と、各町内の道楽台車が三味線や太鼓の音に合わせ、にぎやかに街を練り歩きます。

湯壽の舞

ゆことぶき まい

とき：午前9時25分～9時35分
ところ：さくら湯休憩広場（南側）

※温泉の恵みに感謝をささげる舞。

湯けむりマルシェ 4月13日

とき：午前11時～午後3時
ところ：さくら湯多目的広場

※コッパパン専門店や沖縄風クレープなど、バラエティ豊かな店舗が勢ぞろい。その他雑貨店なども多数出店予定。



お問い合わせ 山鹿温泉祭運営会議事務局（山鹿市役所 商工観光課内）
TEL (43) 1579 FAX (43) 8795 Eメール syohkan@city.yamaga.kumamoto.jp
「山鹿温泉祭」の内容や観光情報は市ホームページからも確認できます。

山鹿探訪ナビ 検索

やまが

4月の広報



上記の筆文字「やまが」を書いた子どもたちを紹介するコーナーです

島田 隼人さん
中富小学校6年生

将来は料理人になりたいです。保育園のところに料理番組を見て、面白そうだと思いました。家では、おばあちゃんと一緒に料理をすることもあります。「おいしい」と言ってもらえる料理を作りたいです。

今月の表紙

菊鹿町ちっちゃな落語会

3月3日、NPO法人山鹿もてなしたい（山本博代表）企画の落語会が菊鹿町公民館で行われ、市民ら195人が来場。あんず亭わいんさん（三木絆さん：菊鹿小5年）、あんず亭小春さん（松崎里音さん：同）、あんず亭大福さん（渡邊大樹さん：菊鹿中1年）、あんず亭菊太郎さん（出崎太郎さん：同2年）の4人が高座に上がり、民話や落語を披露しました。大福さんは「緊張で足が震えました。ミスもあって、自己採点は60点。でも、お客さんを笑わせることができ、うれしかったです」と話しました。子どもたちに落語を指導した、まぬけ家と太郎さん、風流亭小笑さん、香り家鉄扇さんの3人による落語も行われ、会場は笑いに包まれていました。

会の進行や受け付けなど、全て小中学生が担当。山本代表は「子ども、地域、学校の協力のおかげで大成功でした。今後も続けていければ」と話しました。



最後に関係者で記念撮影

目次

- 3 山鹿温泉祭告知
- 4 鶴城中学校閉校記念式典
- 6 熊本県合同特集 女子ハンドボール世界選手権大会
- 8 女子ハンドボール世界選手権大会チケット情報
- 9 やまが総合スポーツクラブ・山鹿市スポーツ少年団会員募集
- 10 出前講座・市長と語ろう
- 11 平成31年度 市税・国民健康保険税・後期高齢者医療保険料・介護保険料納期一覧表
- 12 在宅高齢者の福祉サービス
- 13 山鹿市・和水町 定住自立圏共生ビジョンを策定
- 14 国民年金情報
- 15 街角ぐるっとナビ
- 18 みんなの広場 / 今月の街角ギャラリー
- 20 市民文芸
- 21 新着図書ピックアップ
「やまが肝いりどん」通信
- 22 地域おこし協力隊通信
消費生活相談
- 23 たばこ対策を推進しています
バンビ通信
- 24 わくわくネット
- 26 みんなの健康手帳
山鹿市民医療センター通信 vol.120
- 28 シリーズ日本遺産②
- 29 およろこび・うぶごえ・おくやみ
- 30 案内版
- 40 定例相談
- 41 オムロンハンドボール部
- 42 山鹿市地域包括支援センターだより
- 44 すくすく倶楽部
山鹿ブランド商品紹介コーナー

代表の皆さんから一言

校長 田上明利さん



閉校記念式典を終えて、まさに「有終の美を飾れた」というのが率直な感想です。1年間かけてこの日のためにさまざまな教育活動を行い、その取り組みの集大成を生徒が見事に表現してくれました。記念碑除幕式でくまモンが登場したときの生徒の歓声、記念式典第二部での生徒の劇や構成詩、校歌の3部合唱など、イベント全てがいつまでも心の中に記憶として残るものでした。閉校の日まで、残された日々を大切に、有意義に過ごしていきたいと思います。

閉校記念事業実行委員会会長 島田正孝さん



開校以来72年間の歴史を閉じる鶴城中学校。今日まで6千余名の卒業生を輩出してまいりました。しかしながら、平成31年3月をもって山鹿中学校と統合し、閉校となることは誠に断腸の思いをされていることと思います。歴史を振り返ると、昭和23年の校舎建設などには、平小城・三岳校区の方々が出でて関わっておられました。また、閉校記念事業にも地元の皆さまから協力金や寄付金を頂き、心から厚くお礼申し上げます。最後に実行委員および役員の皆さま方のご協力に感謝申し上げ、あいさついたします。

PTA会長 大坪啓二さん



平成30年度をもって72年の長い歴史に幕を下ろし、鶴城中学校が閉校することになりました。私自身も本校の卒業生ですが、少子化や時代の流れとはいえ、大変寂しく思います。平小城地区と三岳地区が一つになり、先生方と力を合わせながら安全と教育環境が整えられた、どこにも負けない素晴らしい校区でした。閉校にあたり、関係者の皆さまには大変お世話になりました。書面ではございますが、感謝申し上げます。

生徒会長 森田愛梨さん



私は生徒代表の言葉で緊張していましたが、堂々とした態度で行うことができました。また、うれしかったことは2年生全員が閉校記念式典に出席できて、一人一人が与えられた仕事をきちんと果たせたことです。毎日練習をして必死にせりふを覚え、思いっきり演技できたことがとても良かったです。生徒でつくり上げた劇はとても良い思い出になりました。劇の最後に流れた佐伯先生が編集してくれたエンディングの映像も、とても感動するものでした。本当に心に残る閉校式典になりました。



校歌 山口白陽作詞 梅沢信一作曲
城跡古し 舞鶴の岡辺に萌ゆる若草は 躍りて止まぬ青春の我が命象どれり 伸びよ鶴城 鶴城中学
平小城 三岳 杉むらの心は通う岩野川 流れとともにつくるなき 真理の道を求めつつ 進め鶴城 鶴城中学
祖国の使命 身において 理想に燃ゆる若人よ 震が岳のゆるぎなき 自律の気はく 自治の熱 励め鶴城 鶴城中学



経営)、丸尾康弘さん(彫刻家)が登壇。それぞれに中学生時代のユニークな思い出や、生徒に向けた熱いメッセージを語ってもらいました。最後に参加者全員で校歌を歌い、式典の幕を閉じました。
3月9日には最後の卒業式が行われ、3年生18人の旅立ちを祝福。72年間の卒業生総数は6125人となりました。

平成31年3月末に閉校を迎える鶴城中学校(田上明利校長・生徒数46人)の閉校記念式典が2月24日に行われ、在校生や卒業生ら約600人が出席。72年の歴史を持つ母校への別れを惜しみました。同校の生徒数は最も多いときで490人を数えましたが、現在は10分の1以下に減少。4月から山鹿中学校へ統合されます。
式典の前には、西門に設置された記念碑の除幕式が行われ、サプライズゲストでくまモンが登場。知らされていなかった生徒らは大喜びでした。
式典では、全校生徒が演劇「ひかり輝け 鶴城中」を披露し、歴史を振り返りながら、日常の様子や体育大会で見た「よさこいソーラン」などを熱演。山田虹湖さんと古江舞美さん(共に1年生)によるお笑いコンビ「舞鶴娘」のコントも披露されました。続いて同校卒業生によるパネルディスカッションが行われ、コーディネーターに下田眞一郎さん(元県立高校長)、パネラーとして中村潤弥さん(灯籠師)、大坂浩幸さん(会社

31	29	27	26	23	21	15
閉校記念式典開催	閉校記念事業実行委員会総会開催	山鹿中の統合を決定	教育委員会と鶴城中と山鹿中の統合を決定	校舎・体育館耐震工事完了	文部科学省委託事業「地域連携武道等指導実践校」	野球場ネット下にプロック設置(PTAおよびの会奉仕作業)
平成31年3月31日閉校	閉校記念式典開催	閉校記念事業実行委員会総会開催	山鹿中の統合を決定	校舎・体育館耐震工事完了	文部科学省委託事業「地域連携武道等指導実践校」	野球場ネット下にプロック設置(PTAおよびの会奉仕作業)

14	10	6	4	3	2	61	60	59	55	53	50	48	45	41	38	29	25	24	22
扉設置	西門付近フェンス・門	九州中学校新人サツカ大会出場	パル厚生大臣表彰受賞	ふれあいの森アスレチック施設設置	運動場のかさ上げ拡張工事完了	安全功勞により内閣総理大臣表彰受賞	職員住宅・体育倉庫完成	武道場完成	体育館、物品倉庫完成	校舎改築工事完了	完全給食実施	プール用水施設完了	校訓制定(考えぬき、信じぬき、努めぬき)	観覧園完成(PTA作業)	庭球コート設置	立鶴城中学校となる	町村合併により山鹿市	鶴城会(PTA)結成	組合鶴城中学校開校
扉設置	西門付近フェンス・門	九州中学校新人サツカ大会出場	パル厚生大臣表彰受賞	ふれあいの森アスレチック施設設置	運動場のかさ上げ拡張工事完了	安全功勞により内閣総理大臣表彰受賞	職員住宅・体育倉庫完成	武道場完成	体育館、物品倉庫完成	校舎改築工事完了	完全給食実施	プール用水施設完了	校訓制定(考えぬき、信じぬき、努めぬき)	観覧園完成(PTA作業)	庭球コート設置	立鶴城中学校となる	町村合併により山鹿市	鶴城会(PTA)結成	組合鶴城中学校開校

鶴城中学校閉校記念式典



Interview

日本代表チームの要である永田選手(以下、永)と勝連選手(以下、勝)に突撃インタビュー！二人はオムロン(山鹿市)から代表入り。見どころや世界選手権に向けた意気込みを聞きました。



ながた 永田 しおり選手

福岡県出身。平成18年にオムロン加入。加入年の目標が「4冠」だったことから愛称はカン。平成23年、日本代表入り。攻撃・守備を切り開く影の立役者「ポスト」。

かつれん ちえ 勝連 智恵選手

沖縄県出身。平成20年にオムロン加入。加入年の目標が「4冠」だったことから愛称はオリ。平成24年、日本代表入り。ダイナミックなシュートが魅力の「左サイド」。

選手に突撃インタビュー
ハンドボールの見どころを教えてください

勝：攻守の切り替えがとても速いのが魅力の一つです。守備の場面では、相手のポストプレイヤーと競り合っているところが見どころですね。機動力があり、いつでも動いているバックプレイヤーに注目して、その後の展開を予想しながら見ると面白いですよ。

力で外国人選手に立ち向かいます。スピードで守備を崩し、いかに隙を突いて得点に結びつけるかがポイントです。

世界選手権に向けての意気込みをお願いします

永：「優勝」と言いたいところですが、これまでの最高がベスト16なので、まずはベスト4が目標です。地元の声援を力に変えて、全力で目標に向かっていきたいです。

勝：東京五輪につながる大事な大会なので、より多くの熊本の人々にいいプレーを見せられたらと思います。



見たら絶対好きになる！

女子ハンドボール世界選手権大会

昨年12月4日に山鹿市で開催された女子ハンドボールアジア選手権「日本 VS イラン」戦



ことし11月30日(土)～12月15日(日)に県内5会場で開催される「2019 女子ハンドボール世界選手権大会」。国内で開催される女子ハンドボールの世界選手権で、全試合が1つの県で行われるのは初めてのことです。

見たら絶対好きになる。ルールや見どころが分かるともっと好きになる。ハンドボールの魅力や大会情報をチェックして、一緒に大会を盛り上げましょう。

ボールが素早く飛び回るので、試合展開が速い！



②ボールを持ったなら「3歩、3秒以内」に投げないと反則になります。

試合中、いつでも交代ができるので目が離せない！



①コートに入れるのはゴールキーパー含む7人。本大会のベンチ入り可能人数は16人。

「知れば知るほど好きになる」ハンドボールのルールや見どころを、ハンドボール経験者の森田さんとくまモンが教えます！



熊本国際スポーツ大会推進事務局
もりたいたけむ
森田 勇さん



くまモン
電キョクま！

ハンドボールのこころが見どころ！

この迫力はぜひ試合会場で！



④肉体がぶつかり合う激しいスポーツ。正面からの接触プレーはノーフェアール。

シュート速度は時速90を超えても！



③ボールの大きさはレタス程度。片手で持つことができます。



▲試合でシュートを打つ勝連選手

ハンドボールをこれから始める人に一言
永：とにかくハンドボールを楽しんでほしいです！

勝：走る、投げる、跳ぶといった全ての動作が詰まっている競技です。プレーを見た子どもたちに真似してもらえよう、次の世代につながるように頑張りたいです。

チームの中心である一人。始終笑顔で語ってもらいました。アジア選手権では、オムロンから石井優花選手も代表入りしています。日本チームの活躍から目が離せません。ぜひ応援をお願いします！

ラグビーワールドカップ2019を熊本で2試合開催！

ことしはラグビーの国際大会も熊本で開催。熊本を含めた日本の12都市が開催都市に選ばれています。

「4年に一度じゃない。一生に一度だ」。一緒に応援してラグビーも盛り上げましょう。

熊本県民総合運動公園陸上競技場で開催予定の試合

- 10月6日(日)午後4時45分～ フランス vs トンガ
- 10月13日(日)午後5時15分～ ウェールズ vs ウルグアイ

関わり方は人それぞれ。いろいろな方法で大会に参加しよう！

チケットを公式サイトで先行販売中！

- 申込期間 6月20日(休)まで
- ※8ページにチケット先行販売情報を掲載！



大会運営・語学ボランティアスタッフ二次募集

ボランティアスタッフ二次募集を4月から開始予定です。

- 問い合わせ 2019 女子ハンドボール世界選手権大会 組織委員会事務局 ☎096(333)2558



Hand in Hand

大会公式PRキャラクターのくまモンをデザインしたハンドボールが県庁をスタートし、国内、さらには海外のハンドボールフレンドなどを次々に結ぶ様子を紹介しています。毎月7のつく日に更新。ぜひご覧ください。



動画はこちら↑

小学生の皆さん！新しい仲間とスポーツを始めませんか

やまが総合スポーツクラブ・山鹿市スポーツ少年団会員募集

☎ 社会体育課 ☎ (43)1150

●やまが総合スポーツクラブ実施プログラム

バドミントン、バレーボール、陸上、ハンドボール、バスケットボール、卓球、空手道、太極柔力球、健康ビーチバレー、バウンドテニス、ラグビー、タッチラグビー、GK（ゴールキーパー）スクール

入会方法など、詳しくはホームページをご覧ください。

<http://www.yamaga-sports.com>

●山鹿市スポーツ少年団

市内各地の25競技団体（下記一覧）が登録し、日ごろからそれぞれのスポーツ活動に励んでいます。

入会方法など

各団体とも随時入会者を募集中です。入会を希望する人は、直接各団体の代表者へお問い合わせください（※印の団体は4月から登録予定）。

●山鹿市スポーツ少年団 加入団体一覧

※各団体の会費など、詳しくはそれぞれの団体へお尋ねください。

種目	団体名	連絡先	募集対象	練習日・時間	主な練習場所
軟式野球	山鹿少年野球	090(8665)7402 (中原)	小学1～6年	水、木 19:00～21:00 土、日 8:30～13:00	鹿本グラウンド
	鹿北少年野球クラブ	090(9564)9590 (米島)	小学1～6年	水、金 19:00～21:00 土 9:00～12:00	鹿北グラウンド
	菊鹿少年野球	080(1787)3993 (俣山)	小学1～6年	水、木 19:00～21:30 土、日 9:00～16:00	菊鹿運動広場 菊鹿小学校グラウンド
	鹿央フェニックス	090(1927)3973 (中山)	小学1～6年	火、木 19:00～21:00 土 9:00～12:00	鹿央運動公園
	鹿本少年野球クラブ	090(6633)8265 (渡邊)	小学1～6年	火、木 19:00～21:00 土、日 9:00～13:00	来民小学校グラウンド 鹿本グラウンド
	山鹿レッズ	090(3611)3567 (本並)	小学1～6年	火 16:30～18:30 金 19:00～21:00 土 9:00～12:00	山鹿小学校グラウンド
サッカー	ヴァーズ熊本FC	090(2394)7448 (説間)	小学1～6年	水、金 19:00～21:00	山鹿小学校グラウンド
	FCドミンゴ鹿央	090(9577)5529 (松井) ホームページ http://fcdomingo.jp/	未就学児(年中)～小学6年	水(未就学児・年中) 19:30～20:30 水、金(小学1～3年) 19:30～21:00 月、水、金(4～6年) //	鹿央運動公園
バレーボール	菊鹿クラブ	090(3010)9102 (富田)	小学1～6年(男子)	火、木 19:30～21:30 土 17:00～20:00	菊鹿多目的施設
	菊鹿女子VBC	090(4518)3140 (石阪)	小学1～6年(女子)	火、木 19:30～21:30	菊鹿多目的施設
	山鹿ジュニアバレーボールクラブ	090(6428)7049 (茨木)	小学1～6年(女子)	水、金、土 19:30～21:30	米野岳中学校体育館
ハンドボール	HC鹿北	090(7467)3777 (井上)	小学1～6年	火、木 18:00～19:30	鹿北体育センター
	山鹿ジュニアハンドボールクラブ(※)	090(9560)1261 (黒木)	小学3～6年	月、木 17:30～19:30 土 7:30～9:00	山鹿小学校体育館
バスケットボール	山鹿Jr.バスケットボールクラブ(※)	090(4987)0591 (熊野)	小学3～6年(女子)	火、金 18:00～20:00 土 9:00～12:00	山鹿小学校体育館
	めのだけクラブ(※)	0968(36)3358 (梶山)	小学4～6年(女子)	火、木、金 17:00～19:00 土または日 9:00～12:00	めのだけ小学校体育館
空手道	二法館空手道	090(2583)5114 (阪梨)	小学1年～中学3年(高校生～社会人も可)	月、水、金 19:00～20:30	山鹿市総合体育館 二法館空手道場
	菊鹿町空手道	090(5082)9858 (角田)	未就学児(年中)～中学3年	月、水、金 18:30～20:00	城北体育館
	正道館空手道少年部	090(9470)7252 (竹下)	小学1年～中学3年	月、水 19:30～21:00	鹿央体育館
剣道	鹿本空手道	080(1723)0035 (坂本)	未就学児(年中)～中学3年(高校生以上も可)	月、水、木 19:30～21:00	来民小学校体育館 鹿本武道館
	不動剣友会	090(4356)9894 (今村)	未就学児(年中)～小学6年	月、水、金 19:00～20:30	山鹿市民武道館
	鹿北少年剣道クラブ	090(7986)5664 (小笠原)	小学1年～中学3年	水、金 19:30～21:30	鹿北柔剣道場
	三玉少年剣道クラブ	090(8391)8818 (木庭)	未就学児(年長)～中学3年	月、水、金(小学生以下) 18:30～20:00 (中学生) 20:00～21:30	三玉小学校体育館
柔道	稲田少年剣道クラブ(※)	090(4358)4095 (佐藤)	小学1～6年	月、木 17:30～19:30 土 17:00～19:30	稲田小学校体育館
	鹿本武道館	090(2588)1422 (星子)	未就学児(年長)～小学6年	月、水、金 19:00～21:00	鹿本中学校武道館
陸上	菊鹿陸上クラブ(※)	090(8913)8961 (佐々木)	小学4～6年	火、木 16:30～18:00	菊鹿小学校グラウンド



2019

女子ハンドボール世界選手権大会 チケット先行販売中



大会のチケットは、先行販売が始まっています！世界最高峰の戦いを熊本で観戦できる貴重な機会です。いち早くチケットを手に入れましょう。

☎ 社会体育課 ☎ (43)1150

●販売スケジュール

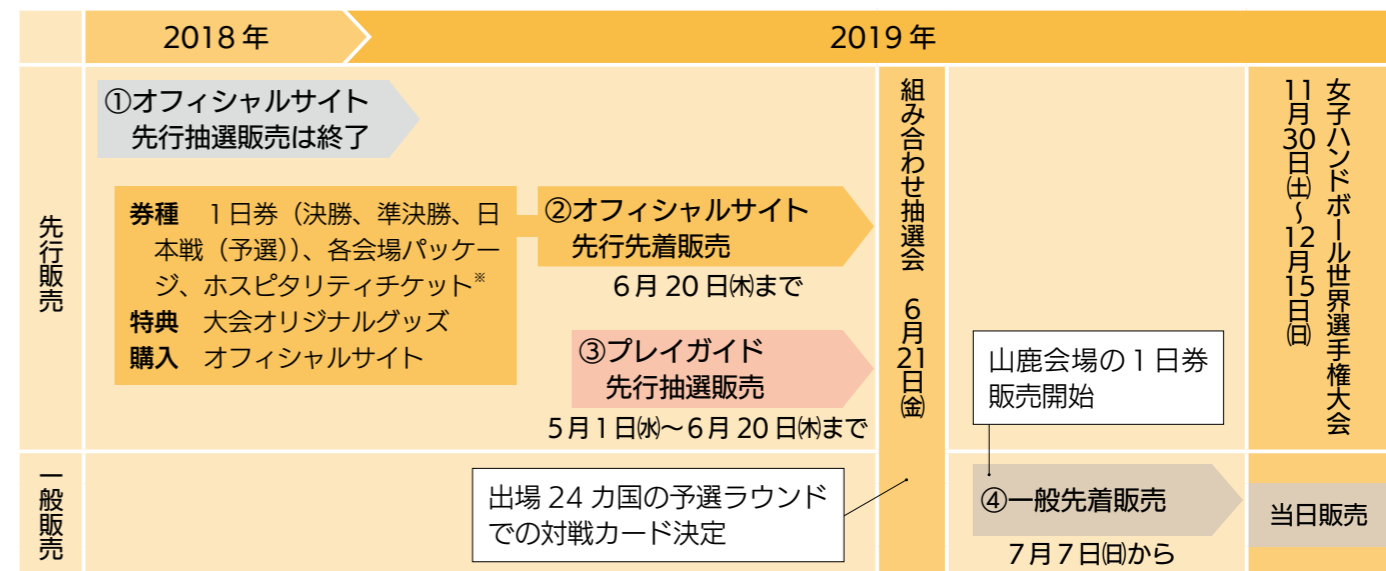

※ホスピタリティチケット…飲食・グッズ付きで、1枚4人まで利用可能なチケット(パークドームのみ)

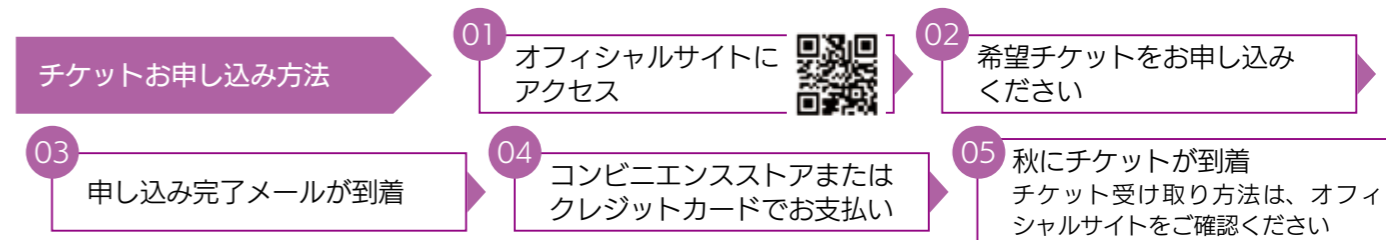

●チケット料金(1日券) 指定された日・会場で開催される全ての試合を観戦できるチケット

ゲームカテゴリー	区分	カテゴリーS(指定席)		カテゴリーA(自由席)		カテゴリーB(自由席)		車椅子席	
		前売り	当日	前売り	当日	前売り	当日	前売り	当日
ファイナルラウンド 決勝戦・3位決定戦(パークドーム)	大人	8,000円	10,000円	5,000円	7,000円	3,000円	4,000円	3,000円	4,000円
	小中高			2,500円	3,500円	1,500円	2,000円	1,500円	2,000円
ファイナルラウンド 準決勝戦・5～8位決定戦(パークドーム)	大人	6,000円	8,000円	4,000円	5,000円	2,500円	3,500円	2,500円	3,500円
	小中高			2,000円	2,500円	1,200円	1,700円	1,200円	1,700円
予選ラウンド(山鹿市総合体育館)	大人	2,000円	3,000円	1,500円	2,000円	-	-	1,500円	2,000円
	小中高			700円	1,000円	-	-	700円	1,000円

- 未就学児童は膝上観戦に限り入場無料。席が必要な場合は小中高チケットが必要です。
- 車椅子席は介添人1人無料です。●団体割引：10枚以上の購入で、20%の割引が適用されます。
- 家族割引：小中高生1人につき、大人1人を小中高価格を適用。ただし、準決勝戦・決勝戦は適用外となります。

●会場パッケージチケット料金(予選ラウンドのみ対象) ※各会場5日間のチケットがセットになったお得なパック

会場	開催日数(予選)	試合数(予選)	料金		
			S席(指定席)	A席(自由席)	車椅子席(エリア指定)
山鹿市総合体育館	5日間	10試合	7,000円	5,000円	5,000円

▶チケット料金は全て税込みです。販売方法は変更される場合があります。最新の情報や他の券種の料金など、詳しくはオフィシャルサイトをご覧ください。

チケットの問い合わせ先 チケットカスタマーセンター ☎ 050(5433)1080 (平日午前10時～午後5時まで)

税金、料金は忘れずに納めましょう

平成31年度 市税・国民健康保険税・後期高齢者医療保険料・介護保険料納期一覧表

納期月	納期限	固定資産税	市県民税	軽自動車税	国保税	後期保険料	介護保険料
4月	5月7日(火)						1期
5月	5月31日(金)	1期		全期*			
6月	7月1日(月)		1期		1期		2期
7月	7月31日(水)	2期			2期	1期	
8月	9月2日(月)		2期		3期	2期	3期
9月	9月30日(月)				4期	3期	
10月	10月31日(水)		3期		5期	4期	4期
11月	12月2日(月)				6期	5期	
12月	12月25日(水)	3期			7期	6期	5期
1月	1月31日(金)		4期		8期	7期	
2月	3月2日(月)	4期			9期	8期	6期
3月	3月31日(火)				10期	9期	

*軽自動車税の口座振替に限り、納期限日ではなく5月20日(月)が振替日になります。

●現金での納付場所および納付方法

- 金融機関などの本店(所)または支店(所)
 - 鹿本農業協同組合 ●肥後銀行 ●熊本銀行
 - 熊本第一信用金庫 ●九州労働金庫
 - 九州内のゆうちょ銀行、郵便局(沖縄県を除く)
 ※郵便振替用紙(払込取扱票)であれば、全国で納付できます。
 - 山鹿市役所(本庁または市民センター)
 - 全国のコンビニエンスストアで納付できます。対応店など、詳しくは納税通知書の裏面をご覧ください。
- ※固定資産税、市県民税、軽自動車税、国民健康保険税で、表面にバーコードのある納付書のみ対応しています。

●口座振替での納付

- 下記金融機関窓口で直接お申し込みください。山鹿市内の金融機関には、申込書が備え付けてあります。
 - 鹿本農業協同組合 ●肥後銀行 ●熊本銀行
 - 熊本第一信用金庫 ●九州労働金庫 ●ゆうちょ銀行
 - 申し込み手続きに必要なもの
 - ①預(貯)金通帳②通帳使用印(お届け印)③納税・納入通知書
- ※一度登録すると、翌年度からも継続して口座振替となります。口座振替をやめたい場合は、廃止の届け出を

行ってください。

- ※納税義務者が変更になった場合など、改めて手続きが必要な場合もあります。
- ※利用申し込み月の翌月分から口座振替になります。開始月を翌々月以降に指定された場合は、指定された月分から口座振替になります。
- ※納期限が月の初めの場合は前月分となりますので、ご注意ください(上記一覧表参照)。

督促手数料および延滞金 納期限までに納付がない場合は、法令に基づき、督促手数料・延滞金が加算されます。

滞納処分 督促状を発送した日から起算して10日を経過した日までに完納されないときは、滞納者の財産を差し押さなければなりません。差し押さえ執行は法律に基づく強制徴収(執行)です。納付が困難な場合は、必ず納税・納付の相談にお越しください。

●お問い合わせ先[かっこ内は担当業務]

- ▼税務課
- 収納係[納税相談・滞納処分・口座振替]…☎(43)1144
 - 市民税係[市税・国民健康保険税]…☎(43)1120
 - 固定資産税係[固定資産税]…☎(43)1121
- ▼国保年金課
- 国民健康保険係[保険証など]…☎(43)1527
 - 後期医療年金係[後期保険料]…☎(43)1576
- ▼長寿支援課
- 長寿総務係[介護保険料]…☎(43)1180

お気軽にご利用ください

出前講座・市長と語ろう

☎出前講座…情報システム広報課 ☎(43)1118
市長と語ろう………秘書政策課 ☎(43)1110

市民の皆さんを対象に「出前講座」と「市長と語ろう」を実施しています。利用を希望する団体はお申し込みください。

●出前講座

市政を分かりやすく伝えたり、郷土の歴史や文化、生活の知恵などをお話ししたりします。関心のある市政情報など、聞いてみたいテーマを下記のメニューから選んで“ご注文”ください。市の担当職員などが、直接皆さんの所に伺います。

昨年度は「交通安全講座」「生活習慣病予防」「菊池川流域の日本遺産」などのテーマが多く利用されました。

●市長と語ろう

市長が直接皆さんの所に伺い、市民の皆さんから市政への提案や意見を聞き、対話を通して相互に理解を深め、市政へ反映していくためのものです。

昨年度は、行政区や市民団体からの申し込みがあり、市長と意見交換を行いました。



▼平成31年度 出前講座メニュー

分野	No.	講座名
市民の福祉と健康	1	やまがメイトの利活用(連絡網としての活用など)
	2	自主防災組織育成講座
	3	交通安全講座
	4	人権のまちづくり講座
	5	男女共同参画社会づくり
	6	選挙~なくそう棄権、出かけよう投票~
	7	各種証明はコンビニ交付で! マイナンバーカードで便利になります
	8	市民税
	9	固定資産税
	10	ごみの分別・リサイクル
	11	消費生活相談
	12	山鹿の観光
	13	景観まちづくり
	14	山鹿市の下水道
	15	山鹿市の水道
	16	住宅用火災警報器の設置および維持管理
	17	もしもの火災講話(地域や家庭の火災への備え)
	18	いざというときの初期消火訓練(消火器取り扱い)
	19	応急処置訓練(心肺蘇生法・三角巾法・応急処置)
	20	命を守る防災講話(地震・災害時の行動と対策)
	21	防火防災訓練(救急法・消火訓練・講話)
教育・文化	22	障がい福祉
	23	知っておきたい年金の話
	24	よくわかる後期高齢者医療制度
	25	国保でホッ! みんなの国民健康保険
	26	いきいき介護予防
	27	正しく理解しましょう! 「認知症」
	28	みんなで支える「介護保険制度」と「サービス」
	29	介護保険料
	30	在宅高齢福祉(緊急通報システムなどの紹介)
	31	生活習慣病予防(生活習慣改善やバランス食)
32	糖尿病(DM)の予防・教育	
33	家庭でできるリハビリ(火曜日は除く)	
34	薬の基礎知識(金曜日の午後のみ)	
35	肝炎Q&A(午後のみ)	
36	緩和ケア(火・水曜日は除く)	
37	もっと知りたい図書館のこと~公共図書館の現状~	
38	再発見! 山鹿の歴史・地元の歴史	
39	本物の古代に触れる 市立博物館とチブサン古墳(現地研修)	
40	菊池川流域の日本遺産	
41	心とからだを育てる食	

▶「出前講座」「市長と語ろう」の利用申し込み

- 実施日** 土日、祝日、年末年始を除く日
開催時間など 午前10時から午後9時までの間で、開催時間は1時間以内とします。
申し込みできる人 山鹿市内に在住、または通勤、通学しているおおむね10人以上の団体、グループなどでお申し込みください。政治、宗教、営利目的の団体などについてはご遠慮ください。
会場の手配など 会場の手配や講座のお知らせ、当日の進行などは申込者側でお願いします。
申し込み方法
出前講座: 下記のメニューから希望講座を選び、開催希望日の1カ月前までに情報システム広報課へお申し込みください。
市長と語ろう: 開催希望日の1カ月前までに秘書政策課へお申し込みください。

※「市長と語ろう」は、行政に対する苦情や要望を受ける場ではありません。

1. 定住自立圏構想

定住自立圏構想とは、人口減少や地方から都市圏への人口流出を食い止めるため、地方の核となる中心市と周辺市町村が連携し、定住の受け皿となる都市機能や生活機能を確保し、魅力ある圏域を形成することを目的に、国が平成21年度から開始した制度です。

本市では、平成21年度に「中心市宣言」を行い、合併1市圏域として平成22年度に「定住自立圏形成方針」「定住自立圏共生ビジョン」を策定。平成23年度から5年間、圏域の活性化に取り組んできました。平成29年度からは、圏域の拡大に向けて和水町と協議を進め、平

成30年度に定住自立圏形成協定を締結。将来像や具体的取り組みを掲げた定住自立圏共生ビジョンを4月からスタートさせます。圏域全体の活性化を図り、誰もが暮らし続けたい、暮らしてみたい圏域を目指します。

(1)定住自立圏の名称

山鹿市・和水町定住自立圏

(2)圏域を形成する市町の名称

山鹿市、和水町

(3)共生ビジョンの期間

平成31年度から5年間



左から高巢泰廣和水町長、中嶋憲正山鹿市長

2. 圏域の概況

- 圏域の人口は平成7(1995)年の73,893人から、平成27(2015)年には62,455人と減少。国立社会保障・人口問題研究所の推計によると、平成57(2045)年には38,838人に減少すると予想されています。
- 65歳以上の割合では、平成7(1995)年の23.4%から平成57(2045)年には45.0%へと上昇する予想です。
- これを踏まえ、両市町の人口ビジョンに掲げた将来人口の合計を、圏域の将来人口と設定し、平成57(2045)年には50,245人へと人口減少の抑制を図ります。

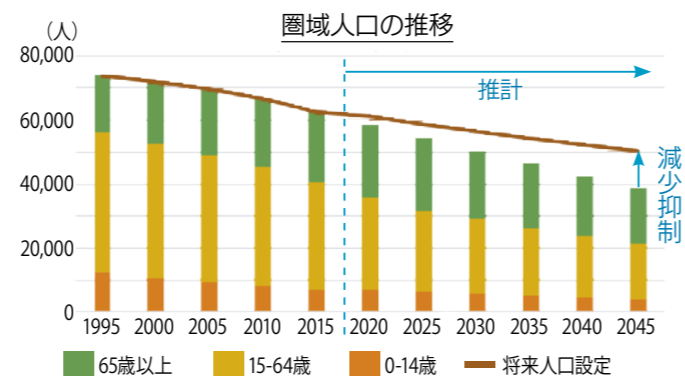

3. 圏域の将来像

地域資源が響きあい新たなにぎわいを創出する圏域

米をはじめとする豊富な農産物、良質な温泉、装飾古墳など、圏域全体に存在する地域資源をさらに磨き上げ、有機的に連携させて情報発信します。これにより、これまで以上に圏域の付加価値を高め、新たなにぎわいの創出による地域経済の活性化や交流人口の増加、当圏域へ

の移住・定住へとつなげ、誰もが暮らししてみたいと思える魅力ある圏域を目指します。

安全・安心かつ快適な暮らしを補完しあう圏域

医療予防体制の強化や子育て支援、福祉・介護サービスの向上、地域公共交通体制の構築といった暮らしに欠かせない生活基盤の充実を図り、子どもから高齢者まで全ての住民が暮らし続けたい圏域を目指します。

4. 形成協定に基づく具体的取り組み

(1)生活機能の強化

医療

- 健診体制の強化と地域医療の連携
- 予防接種業務の連携

福祉

- 子育て環境の充実
- 地域包括ケアの充実

教育および文化

- スポーツ団体などの交流促進
- 圏域内の図書館などの相互利用

産業振興

- 新規就農者への支援
- 圏域地場企業への就労支援
- 滞在型観光の形成
- 旅行会社などと連携した圏域観光ツアーの実施

環境

環境保全活動の推進

その他

- 伝染病などへの対応における組織体制の構築
- 消費者トラブルなどへの啓発

(2)結びつきやネットワークの強化

地域公共交通

公共交通の利便性向上および活性化

地産地消

地域ブランド品共同開発および地産地消の推進

住民との交流・移住の促進

- 定住相談会の合同開催
- 移住定住の促進

(3)圏域マネジメント能力の強化

人材育成

自治体職員合同研修会の実施



一人暮らし高齢者などの生活を支援します 在宅高齢者の福祉サービス

山鹿市に住んでいる在宅高齢者を対象に、福祉サービス事業を実施しています。内容や利用するための要件は次の通りです。利用を希望する人はお問い合わせください。

1. 緊急通報システム事業

●内容

緊急通報装置を自宅に設置します。病気や事故などの緊急時にボタンを押すと看護師が対応し、通報内容から救急車の要請や、親族・協力員への連絡などを行います。

●対象者の要件

次の3つの要件を全て満たす人

- 65歳以上の一人暮らしか、一人暮らしに相当すると認められる人
- 生活保護世帯か住民税非課税世帯(均等割のみ課税世帯は対象とする)に属する人
- 次のどちらかに該当する人
 - 発作などの突発的な症状で生命に危険が生じる恐れがある人
 - 足腰が弱っていて、転倒の恐れがある人

●利用者の負担金

負担金の種類	世帯の区分	
	生活保護世帯	住民税非課税世帯 (均等割のみ課税世帯は対象)
設置費用負担金	700円	2,100円
撤去費用負担金	320円	970円
月々の負担金	360円	1,100円

※負担金の割合

- 生活保護世帯…システム賃借費用の10分の1
- 住民税非課税世帯など…システム賃借費用の10分の3
- ※電池交換費用は利用者負担となります。

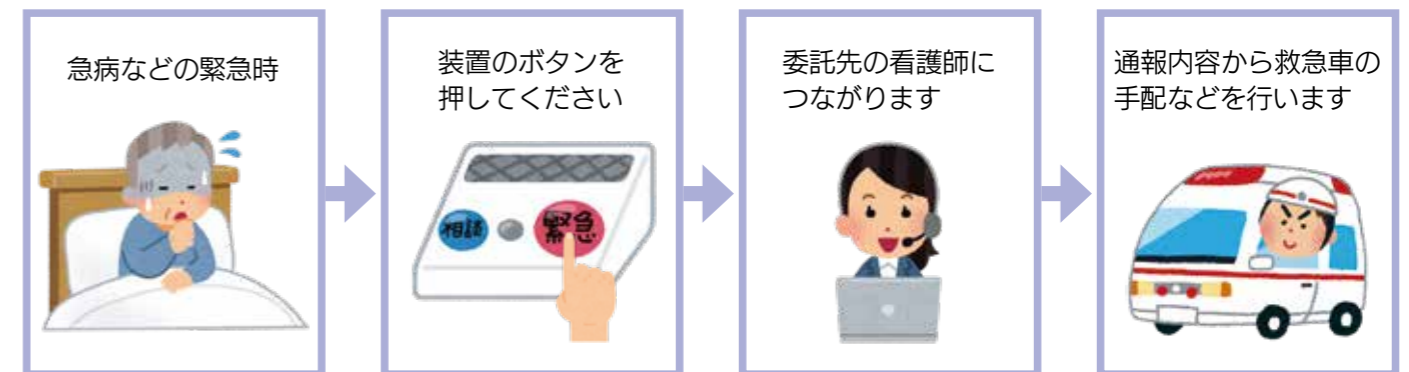

2. 外出支援タクシー利用助成

●内容

外出時のタクシー利用助成券を交付します。助成券枚数は1カ月あたり4枚です(1枚あたり助成額400円)。

●対象者の要件

- 家族による移送や路線バスなどの利用が困難で、次の全てに該当する人
- 65歳以上の人
 - 要支援か要介護の認定を受けているか、それと同等程度の状態であると認められる人
 - 高齢者のみの世帯か、それと同等程度の状態であると認められる人
 - 住民税非課税世帯に属する人



3. 食の自立支援事業

●内容

自宅に夕食を届けます。

●対象者の要件

- 次のいずれかに該当する人で、かつ、調理をすることが困難な人
- 65歳以上の高齢者のみの世帯の人
 - 居宅介護サービス計画書か、介護予防サービス計画書でサービスの必要性が認められる人

●利用の方法

市への利用申請後に対象と認められた人は、市が登録している配食事業者と契約し、料金を直接事業者を支払います。料金や支払い方法は事業者によって異なります。





日本代表としてタイ王国で山鹿灯籠踊りを披露

…鹿本農業高等学校郷土芸能伝承部海外公演 2月7日～13日

第40回FFT (Future Farmers of Thailand タイ王国農業クラブ) 全国大会・世界文化交流会が、タイのチェンライで開催され、FFJ (日本学校農業クラブ連盟) の日本代表として、同校の郷土芸能伝承部が参加。シリントーン王女が出席された会場で山鹿灯籠踊りを披露し、アジア各国から出席した農業クラブの人たちとの交流を行いました。また生徒らは、タイの日本語学校訪問や山間部のアカ族の子どもたちとも触れ合い、文化交流を楽しみました。参加した郷土芸能伝承部員：古山夕乃さん (1年)、富永聖愛さん (1年) 村上莉奈子さん (2年)、福島汐理さん (2年)、森本真里さん (2年)



山鹿灯籠踊りを披露する郷土芸能伝承部

園児が「火の用心」を呼び掛け

…春の火災予防運動パレードの実施

3月4日

春の火災予防運動期間に合わせて、市消防本部と山鹿中央保育園 (松本敏士園長) のきりん組 (年長) の園児18人が、火災予防パレードを実施。同園をスタートし、八千代座、さくら湯、市役所などを巡って火の用心を呼び掛けました。法被を着た園児らは、拍子木をカチカチと鳴らせながら「火のようじん！」と声をそろえて連呼。居合わせた観光客や市民から「おこさんね。頑張ってる」「火の用心に気を付けます」と声を掛けられ、うれしそうでした。パレードを終えた園児らは「わたしたちは、ぜったいに火あそびは、しません。火のようじん！」と元気にお約束してくれました。



大きな声で火の用心!

春の新入学児童に対する交通安全用品贈呈

…公益社団法人熊本県トラック協会 2月15日

公益社団法人熊本県トラック協会 (住永豊武会長) では、新入学児童の交通安全を願う社会貢献事業として、県内の小学校に交通安全用品の贈呈を行っていて、ことしで10年目。この日、市役所を訪れた同協会の山口隆幸鹿本支部長は「間もなく小学校に入学する児童の皆さんに、交通事故に遭わない楽しい学校生活を送っていただきたい」と反射材付き巾着袋448枚を堀田浩一郎教育長に贈呈。「登下校時の児童の交通安全や日常の交通事故防止のため、ドライバー一人一人が最新の注意を払い、将来を担う子どもたちの明るい未来のために、安全・安心な交通社会の実現に向けて努力します」とあいさつしました。



左から竹下由美副支部長、堀田教育長、栗川亮一教育委員、山口支部長

お湯の温度で変わるお茶の味

…茶ムリエ講座の開催

2月15日・3月1日

山鹿市民交流センターで、山鹿のお茶と紅茶の歴史や、おいしい入れ方などを学ぶ「茶ムリエ講座」が開催されました。この講座は、市内のお茶生産者や製茶工場で組織する山鹿市茶業振興協議会 (小山玲治会長) の若手グループ「青年会」のメンバーが中心となり開催。平成26年度から毎年20～30人の市民らが受講しています。受講者からは「山鹿のお茶は肥後細川藩の御用達で、しかも、山鹿は国産紅茶発祥の地だったとは知らなかった」「お湯の温度、入れ方でこんなに味が違うのには驚いた」などの声が聞かれました。同協議会では、お茶を通じた山鹿の地域振興に精力的に取り組まれています。



お茶のおいしい入れ方の実践

国民年金保険料の産前産後免除制度が始まります

— 第1号被保険者の人は忘れずに届け出を —

国民年金課 後期医療年金係 ☎(43)1576
熊本西年金事務所 ☎096(353)0142

産前産後免除制度の概要と手続き

国民年金第1号被保険者*が出産した際、産前産後の一定期間の国民年金保険料が免除される制度が4月から始まります。産前産後期間として認められた期間は、保険料を納付したもとして老齢基礎年金の受給額に反映されますので、必ず届け出をしてください。また、産前産後期間の保険料は免除されますが、付加保険料は納付することができます。

※国民年金第1号被保険者とは、日本国内に住んでいる20歳以上60歳未満の自営業者、農業者、学生および無職の人 (厚生年金保険や共済組合などの加入者とその配偶者を除く) です。

免除期間

出産*予定日または、出産日が属する月の前月から4カ月間の国民年金保険料が免除されます。なお、多胎妊娠の場合は、出産予定日または、出産日が属する月の3カ月前から6カ月間の国民年金保険料が免除されます。

※出産とは、妊娠85日 (4カ月) 以上の出産のことをいいます (死産、流産、早産、人工妊娠中絶を含みます)。

対象者

国民年金第1号被保険者で、出産日が平成31年2月1日以降の人

届け出時期

出産予定日の6カ月前から届け出可能です。ただし、届け出ができるのは平成31年4月からです。

届け出に必要なもの

年金手帳またはマイナンバーが分かるもの、印かん、

運転免許証など本人確認ができるもの。

- ・出産前：母子健康手帳など出産予定日が分かるもの。
- ・出産後：原則不要。被保険者と子が別世帯の場合は、出産証明書など出産日と親子関係を明らかにする書類が必要です。

届け出先

市役所国民年金課または各市民センター

【単胎出産の場合の免除期間】

法施行日

	2月	3月	4月	5月	6月	7月
出産			← 1カ月免除			
		出産		← 2カ月免除		
			出産		← 3カ月免除	
				出産		

5月以降は出産月の前月から出産月の翌々月までの期間が免除されます。

保険料を前納している人は、届け出により産前産後期間の保険料が還付されます。ご不明な点はお尋ねください。



平成31年度の国民年金保険料は月額 **16,410円** (平成32年度は月額 16,540円)

※保険料は、物価や賃金の変動を反映し改定されます。

納付書で納める人には、1カ月分、6カ月分、1年分の3種類の納付書が送付されます。6カ月分か1年分の納付書で納めると、前納割引があります。2年分を前納する場合は申し込みが必要ですので、年金事務所へお問い合わせください。



● 割引が適用される (前納する) 場合の納付期限



● 納付場所：金融機関・郵便局・コンビニエンスストア

※市役所や各市民センター、年金事務所の窓口では納付できません。

叙勲受章のご紹介



瑞宝 双光章(教育功勞)
児玉徳夫さん 山鹿(山鹿)

長年にわたる教職生活の中で、常に教育に情熱を注ぎ、山鹿市立平小城小学校校長として退職されるまで、教育行政の発展に尽力されました。

山鹿市は県内一の「たけのこ」の産地です

…平成30年度熊本県たけのこ園経営管理コンクール 2月15日

たけのこの生産量や園の管理技術を競う同コンクールの表彰式が鹿北市民センターで行われ、田島澄雄さん(鹿北町岩野)が、見事最高賞の農林水産大臣賞を受賞しました。この他、山鹿市から丸山誠也さん(平山)が2等賞を、栗原武一さん(菊鹿町山内)が奨励賞を受賞しました。



左から田島さんご夫婦、栗原さん、丸山さん

みんなでつろう大切な森林

…鹿本地域植樹祭および天皇陛下御在位30年記念植樹祭 2月16日



1本1本丁寧に植えました

菊鹿ワイナリーの敷地内で植樹祭を開催。菊鹿小学校の児童ら約70人が参加し、サクラ20本とツツジ約170本を植樹しました。

この植樹活動は、森林を大切にすることを育み、市民がいつでも気軽に行ける憩いの場・安らぎの場をつくるために毎年行っています。

五穀豊穡を祈る伝統の踊り

…長坂なれなれなすび踊り

3月9日

長坂地区の巖島神社で開催。地元の踊り手や歌い手らが神社に集まり、しばらく酒を酌み交わしたあとに「舞殿」と、千田川近くの「稔之神」で五穀豊穡を祈る踊りが奉納されました。6人の踊り手の中で最年長の安永正彦さん(33歳)は「たくさん酒を飲んで踊るので、きついです。目が回ります」と話しました。



稔之神での踊り奉納

寺島の歴史を学びながら歩きました

…フットパス「寺島さるく」 3月10日

三岳寺島地区(10区)の「ありのままの風景」や「歴史的な建造物」を学びながら、歩いて散策するフットパス「寺島さるく」が開催されました。小雨が降るあいにくの天気でしたが、集まった40人の参加者は、2班に分かれて寺島公民館を元気に出発。渡邊和敏(寺島さるく実行委員長)さんらの説明を受けながら「石村井出改修記念碑」「木庭満太塾跡」「加藤清正の腰掛石」など7カ所、約3kmのコースを巡りました。家族で参加していた栗生裕竹くん(三岳小学校1年)と之竹ちゃん(三岳保育園)は「昔のお話を聞きながら歩いて、とても楽しかった」と元気いっぱいでした。



志徳寺で渡邊さんから説明を聞く参加者

社会体育でも頑張ってください

…山鹿小学校部活動合同閉部式 3月15日

4月から小学校の運動部活動が社会体育へ移行するため、山鹿小学校では合同閉部式が開催されました。閉部するのは、サッカー、野球、陸上、ハンドボール、太鼓、バスケの6つ。このうち、太鼓部はクラブ活動へ移行し、他の運動部は全て社会体育で続けることが可能です。熊野浩校長は「皆さんの活躍がうれしかったです。今後も自分が熱中できるものを見つけて頑張ってください」とあいさつ。ハンドボール部キャプテンの岡崎桜菜さん(6年)は「みんなで協力して頑張ってきました。部活動で学んだことを学校生活につなげたい」と話しました。



最後に部活動生みんなで記念撮影

JA全国青年大会「JA青年の主張」で最優秀賞

…横田大輔さん JA鹿本青年部 木野(菊鹿) 3月4日

2月19～20日、東京都内でJA全国青年大会が開催され、九州・沖縄ブロックの代表として発表を行った横田さんが、見事最優秀賞を受賞。この日、横田さんは青年部の仲間とともに中嶋憲正市長へ報告に訪れました。

家族でナスの栽培に取り組む横田さん。「高齢化で農業人口が減少する中、菊鹿の青年部でヘルパー組織を立ち上げました。大会ではその活動内容や、品種転換について発表しました。まだ未熟者ですが、地域を盛り上げていきたい」と報告。中嶋市長は「今回の受賞は地域農業のレベルアップにつながります。ふるさとに自信と誇りを持って頑張ってください」と話しました。



左から川上達也さん、井手上欽一さん、横田さん、栗原弘直さん

八幡小学校から喜びの報告

…感想文コンクールと歌詞コンクールで最優秀賞 3月14日

八幡小学校3年の前川寛太さんが、日本醤油協会が主催する「しょうゆ感想文コンクール」で、最優秀賞を受賞。同じく香本茉莉さんと長瀬雄太さんも佳作を受賞し、八幡小は団体奨励賞を受賞しました。これは同協会が行う出前授業を受けた感想を作文にして、応募したものです。また、同じく3年の宮田裕之さんが書いた詩が、エフエム熊本(ラジオ)の「ふるさと熊本を未来へ」歌詞コンクールで最優秀賞を受賞。宮田さんの詩に合わせてプロの作曲家が曲を作り、NHK熊本児童合唱団の歌声が収録され、エフエム熊本で放送されました。この日、4人が中嶋憲正市長を訪問し、喜びの報告をしました。



前列左から宮田さん、香本さん、長瀬さん、前川さん、後列左から堀田浩一郎教育長、栗原豊子校長、中嶋市長

山鹿小学校の児童2人が快挙

…県コンクールで3回目の最優秀賞!チアダンスで世界一! 3月4日

熊本県「家庭の日」あったか家族コンクール「絵につき」部門で、6年の横山日菜さん(絵)と母の昌子さん(文)の作品が最優秀賞を獲得。横山さん親子は通算3回目の最優秀賞受賞となりました。また、2月22日にアメリカラスベガスで行われたチアダンスの世界大会(JAMZ ALLSTAR DANCE NATIONALS)に、5年生の岩田真生さんが日本代表のチームKCPK(Kiyomi Cheerdance Place Kumamoto 代表:滝本清美氏)の一員として出場。ユース部門で見事優勝を果たしました。この日、横山さんと岩田さんの2人が中嶋憲正市長を訪問し、喜びの報告をしました。



左から熊野浩校長、横山さん、岩田さん、中嶋市長、堀田浩一郎教育長

23年ぶりに熊本県学童記録を更新

…八幡小学校6年 辻大地さん

2月24日に長崎市で行われた、第14回長崎県春季招待水泳公認記録会に辻さん(エクセレント水泳クラブ所属)が出演。50m背泳ぎで30秒49という好記録を出し、同種目で23年ぶりに熊本県の学童記録を更新しました。辻さんは3月27日～30日に東京辰巳国際水泳場で行われる全国JOCジュニアオリンピックカップ春季水泳競技大会への出場も決定。50m・100m自由形、50mバタフライに出場します。辻さんは「種目では50m自由形が一番得意です。全国大会では優勝目指して頑張ります」と話しました。目標に向かって頑張ってください。

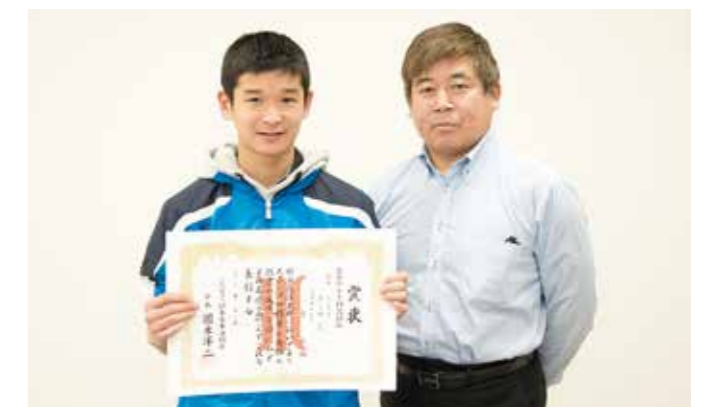

左から辻さんと、ヘッドコーチの福田幸範さん

※小学生の学年は、全て当時の学年を記載しています。

一般財団法人熊本公德会
設立75周年記念講演会

一般財団法人熊本公德会
高齢者に住み慣れた地域に元
気に暮らし続けたいというのは、
多くの人々の願いです。現代社
会の中で「住み慣れた地域で暮
らし続けること」は実現できて
いるのでしょうか？これから私
たちが何をすべきなのか皆さん
と一緒に考えたいと思います。

- 日時 4月27日(土) 午後1時半～
- 場所 鹿本市民センター
- 演題 「高齢者に住み慣れた地域に住み続けるために、これから考えること」
- 講師 熊本学園大学 社会福祉学部 准教授 仁科伸子氏
- 入場料 無料
- 問い合わせ先 (事務局) 096(327)2600

「こけら落とし」ゴルフラウン
ド・ゴルフ大会の開催

山鹿市ゴルフラウンド・ゴルフ協会
珍しく晴天となった2月20日、
山鹿市カルチャースポーツセンタ
第3多目的グラウンド完成記念
「こけら落とし」山鹿市ゴルフラ
ウンド大会を開催しました。山
鹿市から来賓祝辞を頂き、同グ
ラウンドで大会を開始。会員

とみマルシエvol.4

富田電工大感謝祭「とみマル
シエ」。お菓子や弁当、雑貨の販
売、ペットヒーリングやワーク
ショップなどいろいろ楽しめる
内容です。ぜひお越しください。
午前10時と午後2時に、それぞ
れ先着50人に粗品のプレゼント。
●日時 4月21日(日)
- 午前10時～午後4時
- 場所 富田電工(株)(山鹿17
7番地)
- ※駐車場は九州電力山鹿営業所
跡地をご利用ください。
- 問い合わせ先 (富田) 090(6771)8081

200人が参加し、日頃の練習
の成果を発揮しました。参加し
た皆さんからは「新しいグラウン
ドでプレーできて満足です」との
感想でした。山鹿市協会も現在
会員300人余りですが、今後
各地域で各々グラウンド・ゴルフ
を通して高齢者の健康増進と、
親睦をさらに深めながら健康寿
命延伸に努めてまいります。
※市民の皆さんの入会を募集し
ています。

- 問い合わせ先 (事務局 赤星) 090(2392)9255
- 日時・内容 4月14日(日) 午前8時～11時
- 場所 湯の端公園
- 内容 健康野菜や手作り品、フリーマーケットなど。
- ※出店者も募集しています。
- 問い合わせ先 (山本) 090(8947)4950



山鹿きぼうの家の
体験者募集

NPO法人山鹿きぼうの家
障がいを持ちながら地域で生
活している仲間が、昼間の活動
の場(居場所)として、軽作業
などを通じて互いにふれあい、
友人・知人を得て、生活のリズ
ムを整える通所施設です。
●日時 4月30日(休)～5月2日(休)
午前9時～午後1時

山鹿だいきよ
「さくら湯朝市」

山鹿もて〇マーケット
●日時 4月14日(日) 午前8時～11時
- 場所 湯の端公園
- 内容 健康野菜や手作り品、フリーマーケットなど。
- ※出店者も募集しています。
- 問い合わせ先 (山本) 090(8947)4950

子どもたちが笑顔をくれます
おもてなし子ども公演

山鹿もてなしたい
●日時・内容 4月14日(日)

●参加資格 障害者手帳、障害
者自立支援医療費受給者証
(精神通院)、療育手帳などを
お持ちの人

- 参加費 無料(昼食有り)
- ※事前の申し込みが必要です。
- 問い合わせ先 (武田・平嶋) 090(8837)9006

鹿校通こいのぼりまつり

鹿校通区
子どもたちの健やかな成長を
願って、ことしもこいのぼりを
掲揚します。ご家庭に、泳いで
いないこいのぼりがありましたら、
ご寄贈をお願いします。
●期限 4月～5月末まで
- 場所 鹿校通公園
- 問い合わせ先 (藤瀬) 090(8837)9006

豊前街道「歩みの会」
押し花展2019

豊前街道「歩みの会」
旧鹿本郡市在住の押し花大好
き！草花大好き！そんな仲間た
ちが2年に一度の押し花展を開
催します。
●日時 4月27日(土)～5月6日(休)
午前10時～午後3時半
- 場所 あんずの丘 押し花館
ホール
- 内容 展示内容・先生と生徒の押し

倉塚公園「桜まつり」

倉塚公園桜まつり実行委員会
●日時 3月31日(日) 午前11時 開会
- 場所 倉塚公園特設会場
- ※雨天の場合は、八幡小学校体
育館
- 内容 やはた保育園児の遊
戯、八幡小学校器楽部演奏
日舞、歌謡ショー、太極拳、
ヨサコイソーラン踊り、ハワ
イアンダンス、バナナのた
き売り、しあわせの抽選会、
出店ほか
- 問い合わせ先 (福本) 090(8396)5678



クラシックギターを
習ってみませんか

コスモスボランティアグループ
基礎から丁寧に指導しますの
で、関心のある人はお気軽にご
参加ください。
●練習日時 第1・3火曜日
午後7時～9時
- 場所 岩原の郷
- 参加料 無料
- 問い合わせ先 (壇) 090(3738)7279

第2回鹿央町れんげ
ウォーク参加者募集

れんげウォーク実行委員会
れんげと新緑の中を歩ませ
んか。
●日時 4月29日(祝)
午前8時～受け付け
午前9時 開会式
午前9時20分～スタート
- 内容 次の3コースから選択
A:康平寺歴史探訪コース(約
7キ)、B:中浦お地蔵さん
コース(約5キ)、A+Bコー
ス(約12キ) (雨天決行)
- 集合場所 旧山内小学校グラ

ワン
●参加費 大人1500円、小
学生以下千円(昼食の豚汁・
おにぎり・お茶、保険料込み)
※お支払いは当日受け付けにて

- 募集人員 先着150人
- 申込期限 4月19日(金)
- 申し込み方法 市ホームページ「山鹿探訪ナビ」の申し込みフォーム/はがき/封書(参加者の住所・氏名・性別・生年月日・連絡先を明記)にてお申し込みください。
- 申込先 〒861-0571 山鹿市鹿央町北谷541 れんげW事務局
- 問い合わせ先(山内校区振興会) 080(1514)3072

春つららコンサート

山鹿市民合唱団
熊本地震・東日本震災被災
地の子どもたちを育てる街づく
り継続のため、チャリティー・
コンサートを行います。
●日時 4月7日(日)
開場:午後1時半 開演:2時
- 場所 天聴の蔵
- 入場料 無料
- 内容 世界の唱歌「アニー・ロリー」 「月の砂漠」 「峠の我が家」、歌謡曲「喝采」「北酒場」ほか
- 問い合わせ先 (廣重) 090(3410)3196

話してみらね! 相続
の「こと」無料相続勉強会

コエイ株式会社
無料相続勉強会を開催しま
す。相続の基本的な知識、対策
を知ることが出来ます。
●内容 「相続は誰に相談すれ
ばいいのか」「相続の何が問題
になるのか」「どんな準備を
すればいいのか」「認知症にな
ると対策はできない」など
- 日時 5月16日(木)
午前9時半～(90分程度)
- 場所 山鹿市民交流センター
- 参加費 無料
- 申し込み方法 電話で「相続セミナー予約」とお伝えくだ
さい。
- 問い合わせ先 (岩下) 0968(23)7100

熊本県網膜色素変性症
協会県北「暗所眼鏡体
験会&交流会 in やまが」

熊本県網膜色素変性症協会
暗所や夜間が不自由な人、暗
所視支援眼鏡を体験してみま
せんか。また、同じ患者さん同
士でお話ししましょう。
●日時 4月21日(日)
午後1時～3時
- 場所 山鹿保健所会議室
- 参加費 無料
- 問い合わせ先 (荒木) 090(9419)7110

今月の街角 Gallery

パスタ&ギャラリーポポロ (鹿校通)
☎(44)4835

▶ポポロ24周年記念企画「さくら展」
県内在住作家さんらによる展覧会です。
水彩・油彩・ペン画などの作品を展示します。
前期:小材啓治さんら16人
4月1日(月)～10日(水)
中期:山口輝也さんら16人
4月11日(木)～20日(土)
後期:服部秋彦さんら17人
4月22日(月)～30日(休)
※日曜日定休。時間は11:30～18:00
(最終日は15:00まで)

画廊ガッレリア・アッシジ (久原2743)
☎(41)8111

▶森田貴博(油絵)&平井栄美(水彩・木版画)
二人展
sine proprio ～何も自分のものとせず～
「何も自分のものとせず」をテーマにアッシジ
イタリアの美しい町並みやその風情を表現し
た作品展。
開催 8月11日(日)まで
時間 11:00～17:00 (不定休)

「万葉の風」鹿央物産館(常設展示場)
☎(36)3838

▶押し花 二人展
矢野トキ子さん、坂本富さん
期間 4月2日(火)～14日(日)

▶ハスの写真5人展&陶芸作品即売会
代表:野口真也さん
期間 4月16日(火)～30日(休)
※時間は10:00～17:00

新着図書ピックアップ

【救いの森】
小林由香 / 著 角川春樹事務所 / 出版
子どもがいじめや虐待、誘拐など命の危険を感じた時に起動させると、児童救命士が駆け付ける「ライフバンド」...



【ひだまり】
【こもれび】

【「秋田のターシャ」と呼ばれて】
佐々木利子 / 著 主婦と生活社 / 出版
憧れは「大草原のちいさな家」。自分で開拓して自然とともに暮らしたい...



【ひだまり】

【世界一おもしろいくらべっこ大図鑑】
クライヴ・ギフォード著 / 文 小林玲子 / イラスト 河出書房新 / 出版
動物、植物、タワーやビルから、宇宙の星々まで、あらゆるものの長さ・速さ・重さ・寿命を徹底比較しよう！...



【ひだまり】
【こもれび】

問い合わせ先
★ひだまり図書館 ☎(46)1310 ★こもれび図書館 ☎(43)1082 ★鹿北市民センター ☎(32)3111
★菊鹿市民センター ☎(48)3111 ★鹿央市民センター ☎(36)3111 ★社会教育課 ☎(43)1651

『やまが肝いいどん』通信 地域生活課 ☎(43)1114

~~~~登録者・幸せカップル増加中~~~~
山鹿市が行っている結婚サポート事業「やまが肝いいどん」をご存じですか。平成23年6月から行っている事業で、これまでに22組の幸せ夫婦が誕生しています...



- 申し込みは、地域生活課で受け付けています。
★登録に必要なもの★
①結婚相談登録申込書 (地域生活課窓口にあります。市ホームページからもダウンロード可能)
②写真2枚程度
③運転免許証や保険証など、本人確認できるもの
④印かん (申込書に押印)

地域生活課では婚活情報誌『やまが縁むすびBOOK〜本気で結婚したい人の「婚活のススメ」〜』『if-もしも自分が結婚したら-』を無料配布中です！お気軽にお越しください。



蔵書場所の省略表記
ひだまり図書館 【ひだまり】 こもれび図書館 【こもれび】
鹿北公民館図書室 【鹿北】 菊鹿公民館図書室 【菊鹿】
鹿央公民館図書室 【鹿央】

鹿北市民センター2階 視聴覚室
・子ども上映会「おしりたんてい1」
▷4月27日(土)午後2時40分(60分)
山鹿市民交流センター1階 中会議室①
・子ども上映会「ざんねんないきもの事典」
▷4月28日(日)午後2時(50分)

ひだまり図書館
・土曜日のおはなし会 午後2時から
▷4月6日(土)・13日(土)・20日(土)・27日(土)
・プレママTime(妊婦対象) 午前10時45分から
・おひざにだっこのおはなし会 午前11時から
▷4月2日(火)・9日(火)・16日(火)・23日(火)・30日(火)
\*「わたしアウトドア派orインドア派」旅行本と、新しい趣味を見つけない人へおすすめするコーナーです！
\*「新元号はなあに？」児童書コーナーでは、日本の歴史や伝記本の展示を実施中!!

こもれび図書館
・土曜日のおはなし会 午前11時から
▷4月6日(土)・13日(土)・20日(土)・27日(土)
・プレママTime(妊婦対象) 午前10時45分から
・おひざにだっこのおはなし会 午前11時から
▷4月4日(木)・11日(木)・18日(木)・25日(木)
\*【あの時この本〜本で振りかえる平成〜】館内中央で紹介。
\*部活選びに迷っているあなたへ【部活紹介】を青春コーナーで展示中!!

ひだまり図書館
4月1日(月)・8日(月)・15日(月)・22日(月) ※連休中は開館
こもれび図書館
4月3日(水)・10日(水)・17日(水)・24日(水) ※連休中は開館

休館日

肥後狂句

河鹿会 肥後狂句 二月例会
課題句 竹下千鶴子選
甘かねえ 孫のおねだりことわれん 中島 絢子
丁度よか 何とも言えん湯の香り 島北 謙岳

初仕事 正月気分はらいのけ 一法師ちか子
肥後狂句やまが会 二月例会
黒田如水選
運 事故の生死は紙一重 長瀬 狂介

決めた 俺も負けてボラランテイヤ 藤本 白扇
もて過ぎて お裾分けしてやろごたる 竹下 賀松

運 あたが見染めた私です 森本 遊民
思いきり 云うたバッテン駄目だった 有働ちせ子

新谷不動選
思いきり はまってみるか肥後狂句 浦上 公子

決めた 一人旅なら路線バス 鳥巢万年青
運 結婚したら使い切り 池田 震岳

思いきり 過ごした娑婆にゃ未練無し 荻 正好

とぜんなか 故郷離れ数ヶ月 稗田 恵

俳句

新人俳句講座
瀬口忠一選
春立つや山鹿の町は竹灯り なごり雪米寿の母の祝い膳 米中の摩擦跨ぐや去年今年

タップ俳句会

山口信博選
ゴハンダヨ菜の花主役おままこと 青空の画用紙に舞う桜かな 旅立ちの若人立てば光る風

山鹿俳句会 二月例会

利光釈郎選
集落に灯のともり初め冬日落つ アルハンブラの空の色なり犬ふぐり 太陽に露の重さのいぬふぐり

山鹿俳句会 二月例会

園田 紀子
光永 紀子
古閑 生子



短歌

鹿北短歌会 二月詠草
清田由井子選

一息しコートのほつれ繕ひて気分新たに前向き歩む
わが乗りしエレベーター閉」するすると締まるときに見ゆる異界は
尉鷲ふいに飛び来し夕の庭枝うつりつつわれに辞儀する

石人短歌会 二月例会

富田豊子選
青空を小鳥が一羽飛んで行くただそれだけで楽し病窓
お互に足を庇ひて擦れ違ふ山法師芽吹く街路樹の下
白梅の花咲き匂ふ庭先に小虫でてる日向のなかに

あぢさゝめ短歌会 三月例会

気が付けば季節めぐりて花は散る夫居ぬ日々の静かなりけり
夜の帷はやばや来たり雨の日は今日のひと日を事なく終へる
職引きて遊びし浜に求めたる椿白々見下して咲く

鹿北短歌会 二月詠草

シヨウビタキつき来る川辺の水澄みて太き鯉かげゆるりと動く
人の声聞かぬ日多し夕暮れて竹林くぐる風が音立つ
散りてなほくれなる褪せぬ山茶花の花びらひとつ寒風にある

菊鹿短歌会 二月詠草

梅一輪夕日の中に咲き初めし真白きつばみは枝に微睡む
小三にならひし「浜辺の歌」思ふ永遠の別れとなりし恩師を
生きおれば鳥には鳥のよろこびか枝移りするさざめきながらも

三岳短歌会 二月例会

庭先の紅梅早くも咲き揃ひ寒風の中香り放てり
鉢植えの福寿草地に植えて枯れてはいぬかかると気にかかる日々
四年ぶり日本の正月子と孫と海山の幸重箱に盛る

三岳短歌会 二月例会

帰るなり唇に書いてと孫が言ふ発表会の日太くかくなり
夕されば厨の裏に黒猫が猫撫で声で餌乞ひにくる
寒強き虚空に星はまたたけり電飾のなきわれの聖夜に

ゆらり鹿北町



鹿北町には、タケノコやクリ、お茶の他にもおいしいものがたくさん。その一つが「こんにやく」です。そのこんにやくからさまざまな商品を生み出し、その魅力や伝統を発信している女性たちがいます。昨年、こんにやくを加工したお菓子「こんにこん棒」が県農産物加工食品コンクールで銅賞に輝き、「くまもとの赤賞」を唯一受賞した団体「山鹿ふのよか」さんです。受賞のほか、テレビ出演や新聞に掲載されるなど、情報発信もばっちり。県外からも注文が入るほどの人気です。

ふのよかさんが主に作っているのは、杵つきこんにやく。包丁で切れば滑らかな舌触り、手でちぎれば弾力ある歯ごたえと、全く違う食感が楽しめる一品です。ふのよかさんの多彩なこんにやく商品は、道の駅鹿北にて販売中。ぜひお試しください。

(戸村)



やまがびと



山鹿市へ移住した人がお互いに交流し、親睦を深めてもらうための移住者交流会「やまがびと」。今回の参加者は14人で、熊本県伝統工芸品の来民渡うちわ制作体験を行いました。講師は自身も移住者で、うちわ製造販売「栗川商店(鹿北町来民)」にて修業中の堤大介さん。絵付けから耳紙張りを行った後、最後に柿渋を塗るなどの制作工程を体験。うちわの文化と歴史も学びました。参加者同士の会話も弾み、会場はずっと和やかでした。

昨年から開催している当交流会は、参加者が増加中。また、市外からの移住相談も増えています。ただ、現在「空き家バンク」の登録物件が不足し、移住希望者に多くの物件を紹介できない状況です。空き家を活用して地域を元気にしたいとお考えの人は、ぜひ登録についてご相談ください!

(田河)



山鹿発 食卓行き 熟れし話



2月24日、ベルサール渋谷ガーデンでの第5回地域おこし協力隊全国サミットに田河隊員と参加。くまモンの生みの親でもあるクリエイティブディレクター水野学氏の基調講演、水野氏と熊本県東京事務所長成尾雅貴氏とのトークセッションのほか、全国各地の協力隊による特産品の物販・展示ブースを見学しました。中でも、約3種の果実が「コクワ」と呼ばれるキウイフルーツの原種、福島県玉川村産「さるなし」加工品の未知なるおいしさにビックリ。

翌日、飛行機の出発前に立ち寄った「ドイツ車×ドーナツ」のお店(羽田空港第2旅客ターミナル地下1階)では、お客さまと高級車を近づける企画意図に納得(価格は衝撃的)。独自性の持つ強さ、発想次第で変わるブランド価値をあらためて実感できた研修に感謝です。(河野)



健康増進法の改正  
たばこ対策を推進しています

受動喫煙を防止するため、多くの人利用する施設では、一定の場所を除いての喫煙が禁止されます。また、喫煙者や施設管理者が行うべき対策が義務付けられました。

**受動喫煙とは**

たばこを吸わない人が、たばこを吸う人(喫煙者)と同じ空間にいて、自分の意思とは無関係にたばこの煙を吸わされることです。

法改正の概要

- 1 喫煙者は、喫煙時に受動喫煙が生じないように、周囲に配慮しなければなりません。
- 2 多くの人利用する施設の管理者が、その施設の喫煙場所を定めるときは、受動喫煙が生じない場所となるよう配慮しなければなりません。
- 3 7月1日(月)から、学校、病院、行政機関庁舎(主に事務を処理する施設)、児童福祉施設などにおいては、敷地内禁煙となります。ただし、屋外で「受動喫煙を防止するために必要な措置がとられた場所」に、喫煙場所を設置することができます。
- 4 平成32年4月1日(水)から、③以外の多くの人利用する施設においては、原則として屋内禁煙となります。

改正のより詳しい内容は、厚生労働省ホームページをご覧ください。 [厚生労働省 受動喫煙対策](#)

岡健康増進課 ☎(43)0050

熊本地震を忘れない

地震の経験を生かす対策を

平成28年4月の熊本地震(14日の前震・16日の本震)から3年が経過し、現在もなお復興が進められています。平穏な日常生活が戻りつつある中で、熊本地震の経験が薄れてきてはいませんか。また、いつ大きな災害が発生するかわかりません。被害を最小限に抑えるには、事前の対策と災害時に適切な行動を取ることが重要です。そのためには、日頃から災害に対して備える必要があります。

**1 家庭や地域で「防災」に関する話し合いをしましょう**

家族や地域のひと協力して行動できるように、避難場所や安全な経路などを知っておきましょう。また、安否確認する為の連絡手段を、家族や地域で決めておきましょう。

**2 備蓄品・非常持出袋を備える**

災害に備え、数日間生活できるだけの備蓄品や、避難時に活用できる非常持出袋も常備しておきましょう。

**3 地域での防災活動の実施**

地域で自主防災訓練を実施して、災害時の対応や避難場所の確認など、情報共有をしておきましょう。



**バンド通信** 岡消防本部予防課 ☎(43)9119

私だけは大丈夫!?

消費生活相談



春は新しい環境で生活を始める学生や社会人が多くなります。契約時に注意したいポイントを確認し、新生活をスタートしましょう。

**【アドバイス】**

- 契約するかどうか判断は慎重に  
「ただけのお得なキャンペーン」などと勧められる場合がありますが、迷ったら契約しないことも大切です。高額な契約は内容をしっかりと確認し、周りの人に相談しましょう。
- インターネット通販は事業者・内容を事前にチェック  
ネット通販では「商品が届かない」「定期購入になってしまった」といったトラブルに遭うこともあります。契約内容や事業者の情報などを事前によく確認しましょう。
- SNSでの出会いは慎重に  
SNSで知り合った人と関係を深めた後に、高額な商品を買ってしまわれるケースがあります。契約後も今までの関係性を続け、フリーリング・オフができる期間が過ぎるまで解約をさせないという手口です。相手の書き込みをそのまま信じていることなく、信頼できるかどうか、しっかりと見極めましょう。

※不安を感じたときや困ったときは、消費生活センターにご相談ください。

岡山鹿市消費生活センター(商工観光課内)  
☎(43)0188  
熊本県消費生活センター  
☎0969(303)0999

温かな世代間交流

山鹿若葉保育園 ☎(43)7187

2年前から鹿本高校生と子どもたちの交流が始まりました。体育コースの生徒さんと一緒に運動遊びをする中で仲良くなり、楽しい時間を過ごすことができました。生徒さんには遊びの中で、子どもたちの成長や心の動きをじかに感じてもらい「幼児への体操・レクリエーション指導の実践」という学びの機会にもなっています。



体育コースの生徒さんとの交流

保育園と高校は近くにありながら互いに遠い存在でしたが、交流を行うようになり随分と距離が近づいたと思います。お散歩でグラウンドを訪れた際、子どもたちはお兄さん、お姉さんの姿が見えると自然に笑顔が溢れます。高校生の笑顔や優しいまなざし、そして子どもたち一人一人を大切にじっくりと関わってくれる姿に、世代間交流の大切さを改めて強く感じます。

先日は、親子みそ作り教室に参加させていただきました。高校生の指導の下、親子で共にみそを作る経験は大変素晴らしいものとなりました。



親子みそ作り教室

今後もこの交流を大切にしていきたいと思っています。

面白かったけん、また行きたい

八玉保育園 ☎(43)5181

八玉保育園では、お年寄りの皆さんと子どもたちとの交流を目的とした「ふれあいサロン」が年2回(9月・1月)行われ、ことしで11年目を迎えました。短い時間ではありますが、お遊戯会で披露したお遊戯を見てもらったり、一緒に塗り絵やゲームをして交流を楽しんでいます。お年寄りの皆さんは、自分たちの孫のように子どもたちをかわいがってくれ「かわいかねー!」と言ってくれたり、大きな拍手をしてもらい、子どもたちは自分たちのおじいちゃん、おばあちゃんのように甘え、毎回とても暖かい雰囲気に包まれています。

帰り際「楽しかったけん、また行きたい!」と楽しみにしている子どもたち。核家族化が進む中、このような貴重な関わりの場を大切にしていきたいと思えます。



ふれあいサロンの様子

子どもに夢を、子育てにぬくもりを!

育児にはいろいろな考え方や方法があります。親子で一緒に遊びながら、先輩ママ・パパや専門家の話を聞きながら、子育てのヒントをゲット! 今回は、市内の子育て施設を紹介します。

山鹿子育て支援センター



川端町 402  
☎(43)1270  
🕒(月)~(金) 10:00~16:00

鹿本子育て支援センター



鹿本町来民 686-1  
☎(46)6029  
🕒(月)~(金) 10:00~16:00

鹿北子育て支援センター



鹿北町四丁 1612  
☎(32)3194  
🕒(火)~(土) 10:00~16:00

鹿央子育て支援センター



鹿央町合里 158-1  
☎(36)2150  
🕒(月)~(金) 10:00~16:00

- |                       |                         |                          |
|-----------------------|-------------------------|--------------------------|
| 山鹿子育て支援センター ☎(43)1270 | つどいの広場(おさか童夢) ☎(43)1155 | 病後児保育室 ☎(43)1281         |
| 鹿北子育て支援センター ☎(32)3194 | 第一児童館 ☎(43)1128         | ファミリー・サポートセンター ☎(44)8800 |
| 菊鹿子育て支援センター ☎(48)4660 | 中央児童センター ☎(44)0057      |                          |
| 鹿本子育て支援センター ☎(46)6029 | 児童センター ☎(46)4441        |                          |
| 鹿央子育て支援センター ☎(36)2150 | 鹿本児童館 ☎(46)4455         |                          |

菊鹿小学校

地域の人々に支えられて

今年度、菊鹿小学校は開校して4年目を迎えます。この間、小・中合同の学校運営協議会を立ち上げ「ふるさとを愛し、夢の実現に向けて挑戦し続ける児童・生徒の育成」を小・中共通の学校目標として、地域に支えられながら、さまざまな行事・活動など行ってきました。

「ふれあい教室」は、多くの行事・活動などの中で、特に地域の皆さんに支えられ、毎年実施してきた行事です。内容は1・2年生…昔遊び(お手玉、けん玉、風車など)、3年生…グラウンドゴルフによる交流、4年生…竹箸づくりや押し花、5年生…合鴨米によるおにぎりづくり・わら細工づくり(縄ない)、6年生…郷土料理(とじこ豆、いきなり団子づくり)です。

特に、5年生においては「ふれあい教室」当日ばかりでなく、田植えや稲刈りなど年間を通してお世話になっています。

子どもたちは、さまざまな活動や地域の皆さんとの交流を通して、活動の楽しさや難しさを実感し、ふるさと「菊鹿町」の素晴らしさを感じています。



1年生 風車



1・2年生 けん玉



3年生 グラウンドゴルフ



4年生 押し花



5年生 縄ない



6年生 郷土料理

●菊鹿小学校データ● 佐々木晴敏校長 児童数 221人

鹿北中学校

~地域づくりのパートナーとして~

鹿北中学校は、インクルーシブ教育システムを土台として「保小中一貫教育」と「地域学校協働活動」に力を入れています。保小中一体となった取り組みとしては「なかよし駅伝大会」があります。園児と小中学生が9つの縦割り班をつくり、班対抗駅伝大会を行っています。鹿北の子どもたちが一つになるとも大切な行事となっています。

地域との連携・交流では、かほくまつりに企画段階から参加させていただき、地域の皆さんとともに、地域を元気にする取り組みを行っています。一昨年は「500人で手をつな



駅伝大会の様子



神興復活プロジェクト

ごうプロジェクト」、昨年11月は「神興復活プロジェクト」に取り組みました。神興復活は、地域のさまざまな方々にご指導いただき、10年ぶりに神興を復活させることができました。また、地元企業との連携で鹿北の特産品であるお茶と栗を使ったスイーツ「茶っぶりん」の開発にも取り組みました。

地域の皆さんとの協働活動では、中学生を「お客さん」としてではなく「地域づくりのパートナー」として受け入れてくださり、一つの目的を達成するために、甘えとか、妥協が許されない、そんな社会の厳しさを教えていただいています。この厳しさこそが、社会の接点で学びの「本質」ではないかと考えています。地域の皆さんが遠慮せず、生徒に接し、鍛えてくださる、この協働関係こそが、鹿北中学校の財産だと思っています。



茶っぶりん販売の様子

●鹿北中学校データ● 郡一路校長 生徒数 67人

特定不妊治療費を助成します

- 対象者 法律上婚姻をしている夫婦で、次の①～④全てに該当する人
    - ①「熊本県特定不妊治療費助成事業」による助成の承認を受けた夫婦②山鹿市に1年以上住所がある夫婦（どちらか一方で可）③市税を滞納していないこと（世帯全員）④特定不妊治療に関し、他の助成金（県事業による助成金を除く）の交付を受けていないこと。
  - 助成内容 ①特定不妊治療費から県事業により交付された助成金の額を控除した額で、1回につき5万円を限度として助成（年度内2回まで）②医療保険の対象外である男性不妊検査（精液検査、血液検査、内分泌検査など）の費用を1万円を限度として助成（1回限り）。
    - ※県事業において指定を受けている医療機関で受ける検査のみ対象です。
  - 申請方法 県事業による助成の承認を受けた日から3カ月以内に、下記のことを健康増進課（山鹿健康福祉センター内）にお持ちください。
    - ①熊本県特定不妊治療費助成事業承認決定通知書の写し
    - ②特定不妊治療費助成事業受診等証明書の写し
    - ③特定不妊治療に要した費用の領収書（指定医療機関発行）の写し
    - ④特定不妊検査に要した費用の領収書（指定医療機関発行）の写しおよび特定不妊検査を証明するもの
    - ⑤住民票謄本（1カ月以内に発行された世帯全員のもの）
    - ⑥戸籍謄本（1カ月以内に発行されたもの。住民票謄本で夫婦の続柄の記載があれば不要）
    - ⑦印かん（朱肉使用のもの）
    - ⑧ご夫婦いずれか（山鹿市に住民票を持つ申請者）の通帳
    - ⑨運転免許証などの写真付き本人確認書類
- ※②③は県に提出する前にコピーをしておいてください。  
 ※④は、該当者のみ。  
 ●申請期間 4月1日(月)～平成32年3月31日(火)  
 (土・日曜日、祝日を除く)

風しんの抗体検査および予防接種のお知らせ

昭和37年4月2日～昭和54年4月1日生まれの男性は、風しん抗体検査および予防接種が原則無料となります。  
 風しんは、感染者の咳やくしゃみなどで感染し、まれに高熱や脳炎になって入院することがあります。

- Q：風しんに感染すると何が問題なの？
- A. 電車や職場など人が集まる場所で、多くの人に感染させる可能性があります。
- ・妊婦が妊娠初期（20週以内）に風しんに感染すると、赤ちゃんが先天性心疾患・白内障・難聴を特徴とする先天性風しん症候群を持って生まれてくる可能性が高くなります。
- Q：では、どうしたらよいの？
- A. まずは、風しんへの抵抗力を確認するため、抗体検査を受けましょう。4月以降、対象者へクーポン券が届きますのでクーポン券に従って抗体検査を受けてください。  
 ※子どもの頃に風しんに感染したかどうか不明な人も、抗体検査を受けましょう。
- ・風しんの抗体がなかった場合、予防接種を受けましょう。

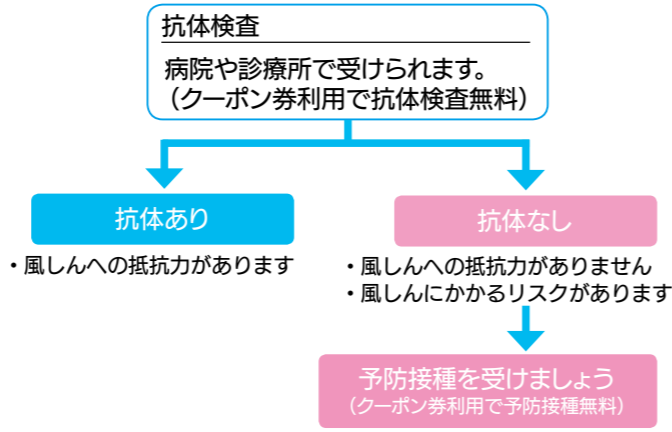

健康カレンダー

4月

- 乳幼児健診の対象のお子さんには個別通知を出しています。届いていない場合は健康増進課へご連絡ください。
- 母子健康手帳交付時に持ってくるもの
- 印かん・妊娠届出書（予定日が分かるもの）・次の①、②いずれか（①妊婦本人のマイナンバーカード②妊婦本人の通知カードと運転免許証などの本人確認書類）・過去の妊娠、出産の経過が分かるもの（母子健康手帳）

場所の省略表記…【山健福】山鹿健康福祉センター 【ひだまり】鹿本健康福祉センター（ひだまり）

| 日  | 月            | 火                                                                                                                                      | 水                                                                       | 木                                                                     | 金                                                                                                                 | 土  |
|----|--------------|----------------------------------------------------------------------------------------------------------------------------------------|-------------------------------------------------------------------------|-----------------------------------------------------------------------|-------------------------------------------------------------------------------------------------------------------|----|
|    | 1            | 2<br>1歳6カ月児健診<br>29年8月生<br>山鹿(大道・三玉小学校区を除く)・鹿北・鹿央<br>13:15～13:45 受付<br>【山健福】                                                           | 3                                                                       | 4                                                                     | 5<br>母子健康手帳交付<br>9:30～11:00 受付<br>【山健福】                                                                           | 6  |
| 7  | 8            | 9<br>3～4カ月児健診<br>30年12月生<br>三玉小学校区・菊鹿・鹿本<br>13:30～13:45 受付<br>【ひだまり】<br>7～8カ月児健診<br>30年8月生<br>三玉小学校区・菊鹿・鹿本<br>13:15～13:30 受付<br>【ひだまり】 | 10                                                                      | 11                                                                    | 12<br>母子健康手帳交付<br>9:30～11:00 受付<br>【山健福】                                                                          | 13 |
| 14 | 15           | 16<br>3～4カ月児健診<br>30年12月生<br>山鹿(三玉小学校区を除く)・鹿北・鹿央<br>13:15～13:45 受付<br>【山健福】                                                            | 17                                                                      | 18<br>すくすく学級<br>30年5月生<br>全地区<br>10:00～10:15 受付<br>【山健福】              | 19<br>母子健康手帳交付<br>9:30～11:00 受付<br>【山健福】<br>3歳児健診<br>27年12月生<br>山鹿(大道・三玉小学校区を除く)・鹿北・鹿央<br>13:15～13:45 受付<br>【山健福】 | 20 |
| 21 | 22           | 23<br>7～8カ月児健診<br>30年8月生<br>山鹿(三玉小学校区を除く)・鹿北・鹿央<br>13:15～13:45 受付<br>【山健福】                                                             | 24<br>1歳6カ月児健診<br>29年8月生<br>大道・三玉小学校区・菊鹿・鹿本<br>13:15～13:45 受付<br>【ひだまり】 | 25<br>3歳児健診<br>27年12月生<br>大道・三玉小学校区・菊鹿・鹿本<br>13:15～13:45 受付<br>【ひだまり】 | 26<br>母子健康手帳交付<br>9:30～11:00 受付<br>【山健福】                                                                          | 27 |
| 28 | 29 ●<br>昭和の日 | 30 ●<br>休日                                                                                                                             |                                                                         |                                                                       |                                                                                                                   |    |

## 元気のお手伝い

Vol.120

山鹿市民医療センター通信

山鹿市民医療センター 産婦人科長 谷賀さくら

子宮がん検診が「恥ずかしい」「痛そう」などの理由から、なかなか受診しにくい人もいらっしゃるのではないのでしょうか。2013年の日本の子宮頸がん検診の受診率は42%（20～69歳）でした。以前に比べると受診率は上昇していますが、海外では同時期の受診率は、アメリカは84%、イギリス78%となっており、先進国の中では極めて低い受診率となっています。

一般的な子宮がん検診では、子宮頸がんの検査と視診内診を行います。子宮頸がんの検査では、自覚症状がなくても、子宮頸がんに至る以前の異形成と呼ばれるいわゆるがん病変も見つけることが可能です。また、内診では大きな子宮筋腫や卵巣腫瘍などが見つかることもあります。

子宮頸がんは20歳代からでも発症するがんであり、最近では

妊娠出産の高齢化に伴い、妊婦健診で子宮頸がんが見つかることも増えてきています。前がん病変の段階であれば、子宮頸部のレーザー・蒸散術や円錐切除術など子宮全摘を避けることができます。早期に発見し、病期が早いうち（進行しないうち）に治療が開始できれば、それだけ生存率が高くなります。また「閉経したのでもう子宮がん検診は受診しなくてもよいでしょうか」といったご質問をよくいただきますが、どの年代でも発症しますので定期的な検診が必要です。山鹿市では、集団検診もしくは医療機関での子宮がん検診の公費補助がありますので、ぜひ受診していただければ幸いです。

山鹿市民医療センター ☎(44)2185

### 1人で悩まず、ご相談ください

妊娠や出産に関するさまざまな悩みについて、保健師が相談に応じています。秘密は守りますので、お気軽にご相談ください。

山鹿市健康増進課 ☎(43)0050  
 熊本県にも電話相談窓口があります。  
 「妊娠ところの相談」「不妊相談窓口」  
 熊本県女性相談センター ☎096(381)4340  
 (月～土曜日 午前9時～午後8時)

【献血日】4月22日(月)

- 鹿地域振興局 9:30～11:30、12:45～16:00

【献血日】4月26日(金)

- J A 鹿本鹿北支所 9:30～12:00
- 鹿北市民センター 13:30～15:30

献血にご協力ください

### 食中毒に注意しましょう

遠足やお花見、ハイキングなど、イベントが多い季節になりました。気温が高くなると食中毒が起こりやすくなります。食品の衛生的な取り扱いに心掛けましょう。

- お弁当を作るときの注意点
- 必ず食べる当日に作りましょう。
- 作る前、食べる前には手をよく洗いましょう。
- 食品は中心部までしっかり加熱し、十分に冷ましてから清潔な箸で弁当箱に詰めましょう。
- お弁当は涼しいところで保管し、早めに食べましょう。
- 食べ残しの食品は、思い切って捨てましょう。

およろこび



山鹿

- 山鹿 有働 功一さん♥岩橋 沙也香さん
佐々 純也さん♥田中 亜沙美さん
山川 隆一さん♥川口 愛以さん
立花 昂さん♥富田 安澄さん
松本 崇さん♥山下 祐子さん
米田 前田 成龍さん♥富永 梓さん
三岳 山本 佳樹さん♥小柳 耀さん

鹿北

- 鹿北 岩野 徳永 翔太さん♥大野 莉奈さん
広見 堤 健太さん♥津留 可奈子さん
菊鹿 内田 橋口 絢太さん♥飯川 美沙季さん
鹿本 来民 浦上 晶生さん♥斉藤 舞さん
稲田 中川 誠一さん♥岡本 利江子さん

うぶごえ



山鹿

- 山鹿 大塚 清華さん 作村 妃乃さん
米田 江田 京華さん 淵上 董さん
八幡 横手 鈴さん 宮崎 渉さん
中嶋 終貴さん
三岳 浦部 莉乃さん 岩崎 莞治さん
三玉 堀 遥葵さん 酒井 陽葵さん
大脇 優人さん
大道 尾形 莉空菜さん 高橋 笑柳さん
隈部 乃菜さん

鹿北

- 鹿北 岩野 小原 有華さん 佐々木 裕大さん
菊鹿 内田 高見 太鳳さん
六郷 永田 花さん
鹿本 来民 清水 綾さん
稲田 渡辺 優生さん
鹿央 山内 前田 海志さん

おくやみ



山鹿

- 山鹿 瀬口 弘さん(89) 古賀 勝義さん(89)
牧野 光子さん(75) 松田 卓子さん(50)
米田 坂梨 進二さん(88) 佐伯 ヨシカさん(94)
有働 ミエコさん(90) 濱武 幸男さん(80)
長浦 ユミ子さん(92) 高森 元次さん(89)
八幡 大林 隆雄さん(91) 緒方 敬志さん(58)
鹿子木 サチ子さん(89)
平小城 田中 敬朗さん(57) 吉本 博明さん(94)
竹下 香代子さん(88) 牛島 章子さん(71)
三岳 西田 雅美子さん(92) 野添 實さん(86)
生野 正隆さん(85)
三玉 河原田 シズエさん(86) 社方 フクエさん(96)
大道 家入 カズヨさん(82)

菊鹿

- 内田 宮崎 潤子さん(86) 城野 セツヨさん(84)
六郷 堤 重子さん(75) 古閑 孝子さん(91)
広石 定さん(73) 岩下 トシ子さん(98)
有働 アイコさん(96)
城北 元田 アキ子さん(99) 坂本 誠治さん(72)
鹿本 来民 鶴田 レイ子さん(76) 森山 コユキさん(87)
福永 典太さん(96) 森 邦治さん(70)
稲田 東 憲篤さん(80)
中富 佐菅 朝子さん(84) 後藤 ヒデコさん(102)
鹿央 千田 伊方 誠紀さん(50) 八木田 慥さん(87)
井出 康孝さん(90) 師富 正毅さん(93)
廣岡 ミヤ子さん(92)
米野岳 上野 イヅ子さん(98) 大久保 ミワさん(97)

鹿北

- 鹿北 岳間 松永 ハヤミさん(91)
岩野 田中 ミヨシさん(89) 川上 正照さん(70)
竹下 一男さん(94)
広見 村上 トミ子さん(78) 吉田 健二郎さん(79)

※2月中の届出のうち、本庁・市民センターで受け付けた掲載希望者分を掲載しています。



川北雨乞い踊り(山鹿市鹿本町中川)



住吉日吉神社雨乞い太鼓(菊池市泗水町住吉)

降雨を祈るまつり①
米作りには、土地と水が欠かせません。現在のようながい施設が整っていない時代、雨不足(水不足)は米の収穫減少に直結していたため、農家にとって死活問題でした。「苦しいときの神頼み」の言葉にあるように、水不足になると人々は踊ったり、太鼓をたたいたりして、雨が降るように神へ祈りました。かつては各地で踊られていたようですが、社会の変化と水利環境の向上などによって、次第に数を減らしています。今回は山鹿市と菊池市の雨乞い踊りなどを紹介します。

山鹿市の雨乞い踊り
山鹿市北部の山あいには、迫雨乞い太鼓踊り(鹿北町芋生)、相良雨乞い踊り(菊鹿町相良)、小坂雨乞い踊り(小坂)が伝えられています。いずれもはつきりとした由来は分かりませんが、迫は少なくとも180年、相良は300年以上、小坂は500年以上昔からあるといわれています。迫では「明治37年」と墨書きの残る太鼓が今も使われています。相良は踊り手がほぼ女性で、男装した二人が踊りの輪に加わります。小坂は踊りの形態が古く、念仏踊りの形が変わったものとされています。

前に始まったとされています。かつては地域内のお宮から堤までを移動しながら踊っていたそうです。
住吉日吉神社雨乞い太鼓
花房台地南側にある菊池市泗水町住吉に伝わる住吉日吉神社雨乞い太鼓は、今から約500年前、この地を治めていた合志隆門によって始められたといわれています。

イベント情報
菊池一族と延寿鍛冶展
菊池一族のお抱え鍛冶「延寿」の刀と日本の名刀を集めて展示します。刀剣ファン必見です。
場所 菊池神社歴史館
日時 5月12日(日)まで
午前9時〜午後5時
入館料 大人800円、小学生400円
菊池観光協会
0968-250513



シリーズ日本遺産 20

菊池川流域「今昔『水稻』物語」

米作り、二千年にわたる大地の記憶

問い合わせ先 社会教育課 ☎(43)1651

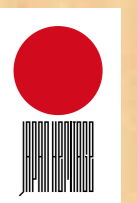

菊池川 日本遺産 検索

## 家庭ごみ収集日程表

☎環境課 (43)7211 山鹿市環境センター ☎(41)8668

| 月 日                       | 4月         |            |              |              | 5月          |             |             |             |             |             |
|---------------------------|------------|------------|--------------|--------------|-------------|-------------|-------------|-------------|-------------|-------------|
|                           | 27日<br>(土) | 28日<br>(日) | 29日<br>(月・祝) | 30日<br>(火・休) | 1日<br>(水・祝) | 2日<br>(木・休) | 3日<br>(金・祝) | 4日<br>(土・祝) | 5日<br>(日・祝) | 6日<br>(月・休) |
| ①燃やすごみ<br>(環境センター)        | ×          | ×          | ○            | ○            | ○           | ○           | ○           | ×           | ×           | ○           |
| ②資源ごみ<br>③埋め立てごみ<br>④粗大ごみ | ×          | ×          | ×            | ×            | ×           | ×           | ×           | ×           | ×           | ×           |

①燃やすごみの収集は通常どおり(月～金曜日)行います。

②資源ごみ ③埋め立てごみの収集は行いません。

※収集日がゴールデンウィークに該当する場合は、別の日に収集日を設定していただきますので「家庭ごみ収集日程表」をご確認ください。

④粗大ごみの収集は行いません。



### 【燃やすごみの自己搬入】

4月26日(金)までに、事前に環境センターへ問い合わせください。事前に問い合わせがない場合は、持ち込みできません。

## 水道修理当番事業所

| 月  | 日        | 当番業者                           |
|----|----------|--------------------------------|
| 4月 | 27日(土)   | (有)東総合設備 / (株)九電工 / (株)誠工社     |
|    | 28日(日)   | 日創立花(株) / (有)池田設備 / 城北工業(株)    |
|    | 29日(月・祝) | 城設備(株) / (有)フルカワ / イズミ住設工業     |
|    | 30日(火・休) | (有)泰明設備 / 城設備(株) / (有)とらや商会    |
| 5月 | 1日(水・祝)  | (有)有働設備 / 日創立花(株) / (有)東総合設備   |
|    | 2日(木・休)  | (有)サンテック / (有)岩野石油 / (有)山鹿総合設備 |
|    | 3日(金・祝)  | (有)池田設備 / (有)野田設備工業 / 猿渡機械設備   |
|    | 4日(土・祝)  | (株)九電工 / (有)八代設備 / (株)垂水建材店    |
|    | 5日(日・祝)  | (有)泰明設備 / (有)サンテック / 南九州マルト(株) |
|    | 6日(月・休)  | (有)有働設備 / アイビー浄水(有) / (有)東設備   |

※水道の事でお困りのときは、当番店が対応します。(山鹿市内のみ)

山鹿市管工事業協同組合にご連絡いただくと、当番業者が修理に伺います。

詳しくは、山鹿市管工事業協同組合事務所 ☎(43)4584 にお尋ねください。

## 10連休中のお知らせ 「4月27日(土)～5月6日(月)休」

5月1日(水)祝の改元、同日を祝日とした4月27日(土)～5月6日(月)休までの10連休に伴い、市役所や各市民センターなどの行政機関はお休みとなります。窓口での各種証明書の取得や必要な手続きは、早めにお済ませください。

## 休日在宅当番医・歯科・薬局

| 月  | 日        | 当番医院<br>(診療時間：午前9時～午後5時)                                                                                                                                                                                                 | 当番歯科<br>(診療時間)                                                                    | 当番薬局<br>(営業時間)                                                                                                                                                        |
|----|----------|--------------------------------------------------------------------------------------------------------------------------------------------------------------------------------------------------------------------------|-----------------------------------------------------------------------------------|-----------------------------------------------------------------------------------------------------------------------------------------------------------------------|
| 4月 | 27日(土)   | 通常診療                                                                                                                                                                                                                     | 通常診療                                                                              | 通常営業                                                                                                                                                                  |
|    | 28日(日)   | 徳永循環器科内科医院 / 幸村医院 / 山鹿中央病院                                                                                                                                                                                               | 小林歯科医院 (午前9時～正午)                                                                  | かおうまち薬局 / 山鹿岩下薬局                                                                                                                                                      |
|    | 29日(月・祝) | 山鹿回生病院 / 井上産婦人科医院 / うちだ内科医院 / 大坂整形外科医院 / 藤原クリニック / 山鹿中央病院                                                                                                                                                                | 小林歯科医院 (午前9時～正午)                                                                  | まつ薬局 / 山鹿岩下薬局 / えいせい堂薬局 (午前9時～午後5時) ハニー薬局                                                                                                                             |
|    | 30日(火・休) | 井上小児科医院 / 上塚外科胃腸科医院 / 山鹿回生病院 / うちだ内科医院 / 大坂整形外科医院 / 大坪内科呼吸器科医院 / 桑木内科 / 佐藤泌尿器科クリニック / 大橋通クリニック / 山鹿温泉リハビリテーション病院 / 坂本医院 / 東内科小児科医院 / 平井藤岡医院 / 保利病院 / 前原耳鼻咽喉科医院 / きくか松岡クリニック / 山鹿中央病院 / まえはら泌尿器科クリニック / 幸村医院 / 山鹿市民医療センター | 木下歯科 / こうずま歯科<br>田中歯科 / はら歯科<br>平井歯科<br>(診療時間はお問い合わせください)                         | 城北中央薬局 / エース薬局 / えいせい堂薬局 / かおうまち薬局 / 山鹿新町薬局 / 海浜総合薬局 / まつ薬局 / 山鹿岩下薬局 (午前9時～午後5時) グリーンファーマシー / 江上薬局大橋通 / きりん薬局 / ハニー薬局 / きらきら薬局 (午前9時～午後1時) 山鹿いちご薬局 (午前8時半～午後3時) 鹿校通薬局 |
| 5月 | 1日(水・祝)  | 井上小児科医院 / 山鹿回生病院 / 大橋通クリニック / 山鹿温泉リハビリテーション病院 / 徳永循環器科内科医院 / 坂本医院 / 前原耳鼻咽喉科医院 / 山鹿中央病院 / まえはら泌尿器科クリニック                                                                                                                   | 木下歯科 / こうずま歯科<br>田中歯科 / はら歯科<br>平井歯科 / 宮坂歯科<br>(診療時間はお問い合わせください)                  | 江上薬局大橋通 / グリーンファーマシー / まつ薬局 / 山鹿岩下薬局 / 鹿校通薬局 / かおうまち薬局 / きらきら薬局 / 山鹿新町薬局                                                                                              |
|    | 2日(木・休)  | 井上小児科医院 / 山鹿回生病院 / 大坪内科呼吸器科医院 / かもと整形外科医院 / 桑木内科 / 小林医院 / 大橋通クリニック / 山鹿温泉リハビリテーション病院 / 徳永循環器科内科医院 / 中川医院 / 坂本医院 / 平井藤岡医院 / 保利病院 / 前原耳鼻咽喉科医院 / きくか松岡クリニック / 山鹿中央病院 / 幸村医院 / 横手医院 / 山鹿市民医療センター                             | 赤星歯科 / 木下歯科<br>木庭歯科 / こうずま歯科<br>たけいち歯科 / はら歯科<br>平井歯科 / 宮坂歯科<br>(診療時間はお問い合わせください) | 城北中央薬局 / 江上薬局大橋通 / グリーンファーマシー / エース薬局 / まつ薬局 / 山鹿岩下薬局 / 鹿校通薬局 / かおうまち薬局 / 山鹿新町薬局                                                                                      |
|    | 3日(金・祝)  | 保利病院 / 山鹿中央病院                                                                                                                                                                                                            | 宮坂歯科 (午前9時～正午)                                                                    | エース薬局 / まつ薬局 / 山鹿岩下薬局                                                                                                                                                 |
|    | 4日(土・祝)  | 東内科小児科医院 / 佐藤泌尿器科クリニック / 山鹿中央病院                                                                                                                                                                                          | 森歯科 (午前9時～正午)                                                                     | まつ薬局 / 山鹿岩下薬局 / 海浜総合薬局                                                                                                                                                |
|    | 5日(日・祝)  | さがわ医院 / 上塚外科胃腸科医院 / 山鹿中央病院 / 大橋通クリニック                                                                                                                                                                                    | 宮坂歯科 (午前9時～正午)                                                                    | きりん薬局                                                                                                                                                                 |
|    | 6日(月・休)  | 山鹿中央病院 / たなか眼科医院 / 桑木内科 / 大橋通クリニック                                                                                                                                                                                       | 河原歯科 (午前9時～正午)                                                                    | 江上薬局大橋通 / まつ薬局 / 山鹿岩下薬局 / 山鹿いちご薬局                                                                                                                                     |

※「山鹿市民医療センター」は、診療科により異なりますので、詳しくはお尋ねください。

※都合で変更になる場合があります(鹿本医師会)。

※電話でご連絡の上、来院ください(歯科)。

※営業時間が異なる薬局がありますので、詳しくはお尋ねください。



## 隣保館で広げよう 交流の輪！ 平成31年度 隣保館教養講座受講生募集

| No | 講座名                | 曜日      | 時間    | 会場 | 定員 | No | 講座名              | 曜日      | 時間    | 会場 | 定員 |
|----|--------------------|---------|-------|----|----|----|------------------|---------|-------|----|----|
| 1  | 女性料理教室             | 第3(木)   | 10:00 | 山鹿 | 15 | 13 | カラオケ教室           | 第1・3(月) | 13:30 | 鹿本 | 15 |
| 2  | 男性料理教室             | 第1(木)   | 10:00 | 山鹿 | 15 | 14 | 3B体操教室           | 第2・4(金) | 20:00 | 鹿本 | 20 |
| 3  | 生花教室               | 第1・3(木) | 13:00 | 山鹿 | 15 | 15 | 健康体操教室           | 第1・3(金) | 10:00 | 鹿本 | 15 |
| 4  | 子ども生花教室            | 第1・3(木) | 13:00 | 山鹿 | 15 | 16 | 書道教室             | 第1・3(月) | 20:00 | 鹿本 | 15 |
| 5  | パソコン教室             | 第2・4(木) | 19:00 | 山鹿 | 15 | 17 | 書道教室             | 第2・4(土) | 13:30 | 鹿本 | 15 |
| 6  | 太極拳教室<br>(初心者～24式) | 第1・3(火) | 13:30 | 山鹿 | 20 | 18 | カラオケ教室           | 第1・3(土) | 20:00 | 鹿本 | 15 |
| 7  | ハワイアン・フラ<br>教室     | 第1・3(月) | 13:30 | 山鹿 | 25 | 19 | マジック教室           | 第1・3(木) | 19:00 | 鹿本 | 15 |
| 8  | コーラス教室             | 第2・4(土) | 19:30 | 山鹿 | 20 | 20 | 健康体操教室           | 第1・3(金) | 20:00 | 鹿本 | 15 |
| 9  | 絵手紙教室              | 第2・4(木) | 10:00 | 山鹿 | 15 | 21 | カラオケ教室           | 第1・3(火) | 20:00 | 鹿本 | 15 |
| 10 | 手芸教室               | 第1・3(土) | 19:30 | 鹿本 | 15 | 22 | パッチワーク教室         | 第2・4(木) | 20:00 | 鹿本 | 15 |
| 11 | 生花教室               | 第2・4(金) | 13:30 | 鹿本 | 15 | 23 | パソコン教室           | 第1・3(月) | 19:00 | 鹿本 | 12 |
| 12 | カラオケ教室             | 第1・3(火) | 13:30 | 鹿本 | 15 | 24 | 太極拳教室<br>(入門初心者) | 第1・3(木) | 19:30 | 鹿本 | 15 |

※会場 山鹿…山鹿隣保館 鹿本…鹿本隣保館 鹿央…鹿央隣保館

※隣保館とは…地域のコミュニティセンターとして地域住民の福祉の向上や住民交流の促進を目的とし、さまざまな人権問題解決のための人権啓発の拠点となる施設です。

- 講座期間・・・5月から翌年3月まで
- 受講料・・・一部の講座は負担金が発生します。材料代は全て受講生負担です。
- 申し込み方法・・・お近くの隣保館でお申し込みください（申し込み用紙は、各隣保館にあります）。
- 受講資格・・・山鹿市在住・在勤者を基本とします。
- 申込期間・・・4月5日(金)～12日(金)まで（平日：午前8時半～午後5時）
- その他・・・電話での申し込みはできません。原則として先着順受け付けとしますが、定員を超えた場合は、新規受講者を優先とします。詳細については下記へお問い合わせください。
- 連絡先・・・山鹿隣保館 ☎(43)1133  
鹿本隣保館（社会文化センター） ☎(46)2325  
鹿央隣保館（鹿央文化センター） ☎(36)3133  
人権啓発課 ☎(43)1199



### 入札結果の報告（2月分）

※落札価格 500 万円以上の工事を掲載（落札額は消費税を含む） 防犯監視課 ☎(43)1113

| 入札日  | 工事名                  | 工事場所     | 落札業者       | 落札額（円）     |
|------|----------------------|----------|------------|------------|
| 2/19 | 山鹿中学校空調和設備設置工事       | 山鹿地内     | 日創立花(株)    | 22,032,000 |
| 2/19 | 鹿北中学校空調和設備設置工事       | 鹿北町四丁地内  | 岡とらや商会     | 21,772,800 |
| 2/19 | 菊鹿中学校空調和設備設置工事       | 菊鹿町下内田地内 | 有池田設備      | 27,496,800 |
| 2/19 | 鹿本中学校空調和設備設置工事ほか1件合冊 | 鹿本町来民地内  | 有八代設備      | 36,277,200 |
| 2/19 | 米野岳中学校空調和設備設置工事      | 鹿央町岩原地内  | 株九電工 山鹿営業所 | 15,930,000 |

### 各種手当額が変わります

下記の手当は、毎年の消費者物価指数の変動に応じて、手当額が改定されることになっていて、平成31年度は1.0%の引き上げになります。

※改定されるのは、4月分以降の手当額です。3月分までは平成30年度の手当額になります。



| 手当の種類    | 平成30年度（月額） |          | 平成31年4月～（月額） |         |
|----------|------------|----------|--------------|---------|
|          | 本体額        | 加算額      | 本体額          | 加算額     |
| 児童扶養手当   | 42,500円    | ～10,030円 | 42,910円      | (+410円) |
|          | 10,040円    | ～5,020円  | 10,140円      | (+100円) |
|          | 6,020円     | ～3,010円  | 6,080円       | (+60円)  |
| 特別児童扶養手当 | 51,700円    |          | 52,200円      | (+500円) |
|          | 34,430円    |          | 34,770円      | (+340円) |
| 障害児福祉手当  | 14,650円    |          | 14,790円      | (+140円) |
| 特別障害者手当  | 26,940円    |          | 27,200円      | (+260円) |
| 経過的福祉手当  | 14,650円    |          | 14,790円      | (+140円) |

※児童扶養手当の手当額は所得、扶養人数などにより決定されます。

☎福祉援護課障がい福祉係・児童家庭係 ☎(43)0052

### 狂犬病予防注射



狂犬病予防法第5条により、年1回の予防注射が義務付けられています。飼犬には年1回必ず受けさせましょう。

- ★雨天時は中止する場合があります。環境課へお問い合わせください。
- ★お住まいの地域以外や動物病院でも受けることができます。
- ★飼犬が死亡した場合は、環境課までご連絡ください。

料金（1頭あたり）  
 🐾 注射料金 3,100円  
 🐾 新規登録料 3,000円

#### 平成31年度 狂犬病予防集合注射日程

| 地区                  | 日時                      | 場所                            | 地区                | 日時                  | 場所                    |
|---------------------|-------------------------|-------------------------------|-------------------|---------------------|-----------------------|
| 山鹿                  | 4/17(木)                 | 9:30～10:30 平小城地区公民館           | 菊鹿                | 4/12(金)             | 9:30～11:00 内田構造改善センター |
|                     |                         | 11:00～11:30 川辺地区公民館           |                   | 4/14(日)             | 9:30～11:00 菊鹿市民センター   |
|                     | 4/18(木)                 | 9:30～10:00 豊前街道駐車場            | 4/15(月)           | 9:30～11:00 城北体育館    |                       |
|                     |                         | 10:30～11:30 米田地区公民館           | 鹿本                | 4/14(日)             | 9:30～11:00 鹿本市民センター   |
|                     | 4/21(日)                 | 9:30～11:00 カルチャースポーツセンター第2駐車場 |                   | 4/16(木)             | 9:30～10:00 石淵公民館      |
|                     | 4/22(月)                 | 9:30～10:00 三岳地区公民館            | 10:30～11:30 ゆめほたる |                     |                       |
| 10:30～11:30 三玉地区公民館 |                         | 鹿央                            | 4/11(木)           | 9:30～10:00 仁王堂倉庫    |                       |
| 4/23(火)             | 9:30～10:30 山鹿勤労福祉会館横倉庫前 |                               |                   | 10:30～11:30 千田保育所跡  |                       |
| 鹿北                  | 4/10(水)                 | 9:30～10:30 維持研修センター           | 4/13(土)           | 9:30～11:00 鹿央市民センター |                       |
|                     |                         | 11:00～12:00 広見研修センター          |                   |                     |                       |
|                     | 4/13(土)                 | 9:30～11:00 鹿北市民センター           |                   |                     |                       |
| 予備日                 | 全域                      | 5/12(日)                       | 9:30～11:00        | カルチャースポーツセンター第2駐車場  |                       |

☎環境課 ☎(43)7211

# 2019 こどもの読書週間

4月23日(火)～5月12日(日)は「こどもの読書週間」です。この期間に合わせて、ひだまり図書館・こもれび図書館では展示やイベントを行います。皆さん、ぜひご参加ください。

|                                                                                                                                                                                                                                                                                                                                                                                                                                                                                                    |                                                                                                                                                                                                                                                                                                                                                                                                                           |
|----------------------------------------------------------------------------------------------------------------------------------------------------------------------------------------------------------------------------------------------------------------------------------------------------------------------------------------------------------------------------------------------------------------------------------------------------------------------------------------------------|---------------------------------------------------------------------------------------------------------------------------------------------------------------------------------------------------------------------------------------------------------------------------------------------------------------------------------------------------------------------------------------------------------------------------|
| <p><b>ひだまり図書館</b> ☎(46)1310</p> <ol style="list-style-type: none"> <li>①おはなしボラ連おはなし会 午後2時～<br/>②映画上映「おしりたんてい」 午後2時40分～<br/>4月27日(出)</li> <li>レッツ!! ひだまり リアルすごろく<br/>～プレーヤーはキミだ!～<br/>4月29日(祝) 午前10時～午後3時</li> <li>①マザーグースおはなし会 午後2時～<br/>②映画上映「さらばまったりの日々よ おじゃる丸スペシャル」 午後2時40分～<br/>5月4日(祝)</li> <li>春のリサイクルフェア<br/>絵本や児童書、お料理本や旅行本など<br/>5月6日(休) 午前10時～午後4時</li> <li>図書の展示<br/>「ともだちのえほん」 ともだちがテーマの本を展示<br/>「新元号はなあに?」～日本の歴史をひもとこう～<br/>新しい元号に変わる時期、日本の歴史や伝記本を展示<br/>4月16日(火)～5月19日(日)</li> </ol> | <p><b>こもれび図書館</b> ☎(43)1082</p> <ol style="list-style-type: none"> <li>ポップに挑戦!<br/>イベント終了後、ポップで紹介された本の展示・紹介<br/>4月27日(出)～5月10日(金)</li> <li>折って使おう! 簡単しおり<br/>折り紙で作成する「簡単しおり」読書のお供に作ってみては?<br/>5月1日(祝) ①午前10時～11時<br/>②午後2時～3時</li> <li>子ども上映会「ざんねんないきもの事典」<br/>4月28日(日) 午後2時～(約50分)</li> <li>子ども上映会「おしりたんてい2」<br/>5月5日(祝) 午後2時～(約60分)</li> <li>すてきな雑誌ふろくプレゼント<br/>貸し出しレシートで応募できます。<br/>応募期間: 4月20日(出)～5月11日(出)</li> </ol> |
|----------------------------------------------------------------------------------------------------------------------------------------------------------------------------------------------------------------------------------------------------------------------------------------------------------------------------------------------------------------------------------------------------------------------------------------------------------------------------------------------------|---------------------------------------------------------------------------------------------------------------------------------------------------------------------------------------------------------------------------------------------------------------------------------------------------------------------------------------------------------------------------------------------------------------------------|

**今月の納税・保険料**  
●介護保険料(第1期)  
●納期限 5月7日(火)

**夜間・休日収納窓口**

●夜間(平日) 4月22日(月)～26日(金)  
午後5時半～午後7時  
●休日(日曜) 4月21日(日)  
午前8時半～正午  
※時間変更になりました。

●場所 市役所1階税務課 ⑥番窓口  
※納税は便利な「口座振替」をご利用ください。申込書は山鹿市内の各金融機関にも備えてあります。すでに口座振替をご利用の方は、口座の残高確認をお願いします。

●市税・国民健康保険税に限り、納期限までは、コンビニエンスストアで納付できます。詳しくは納付書の裏面をご覧ください。  
☎(43)1144  
税務課収納係

**お知らせ** 計量器は2年に一度定期検査が必要ですが、取引や証明に使用する計量器は、法律で2年に一度定期検査が義務付けられています。

●検査対象となる計量器  
・商店などで商品の売りに使用するはかり・病院、薬局などで使用する調剤用はかり・学校、病院、保育園などで使用する体重測定用のはかり・農協、漁協などの流通物資の集荷、出荷などに使用するはかり・宅

配などの運送業者などが貨物の運算出用に使用するはかり・農業、漁業などの生産者が生産物などの売買に使用するはかり

●持参品 検査する計量器、手数料(1台当たり500円～2200円程度)

●検査日程・場所

4月15日(月) 鹿央市民センター  
4月16日(火) 鹿北市民センター  
4月17日(水) 菊鹿市民センター  
4月18日(木) 鹿本市民センター  
4月19日(金) 山鹿健康福祉センター  
●受付時間 午前10時～正午  
午後1時～3時

☎(43)1579  
商工観光課



**お知らせ** 平成30年分確定申告の振替期日

平成30年分申告所得税等、消費税等(個人事業者)の確定申告の振替納税を利用している人の振替期日は次の通りです。振替期日の前日までに、必ず預貯金残高の確認をお願いします。  
●申告所得税等 4月22日(月)  
●消費税等(個人事業者) 4月24日(水)  
ご不明な点がありましたら、税務署までお尋ねください。

☎(44)2181  
山鹿税務署  
※自動音声案内

**お知らせ** 不正大麻・ケシ撲滅運動

県では4月～5月にかけて不正大麻・ケシ撲滅運動を行っています。大麻の栽培は法律で禁止されています。日本全国で不正栽培により検挙される事例が後を絶ちません。また、ケシの仲間は色鮮やかで美しい花を咲かせるものが多く、観賞用として人気があります。しかし、中には麻薬の原料になるものもあり、法律で栽培が禁止されているものがあります。これは鑑賞目的であっても、庭などで栽培している場合は「不正栽培」にあたります。大麻や植えてはいけないケシを発見した場合は、山鹿保健所まで連絡をお願いします。この運動の内容及び、大麻・ケシの見分け方については県のホームページに詳しく掲載しています。

・植えてはいけない代表的なケシ



アツミゲン(セティゲルム種)



ケシ(八重咲き)(ソムニフェルム種)

☎(44)4121  
山鹿保健所衛生環境課

**お知らせ** ミツバチに対する農薬危害防止について

これからかんきつ類の開花が始まり、ミツバチが訪花する時季になります。農薬を散布するときはミツバチに、農薬による危害が生じないように、近くの養蜂家と巣箱の位置や防除計画などの情報を事前に交換するとともに、ミツバチや巣箱に農薬がかからないよう十分注意しましょう。

☎096(333)2381  
熊本県畜産課



**お知らせ** 10連休における各医療機関などの対応状況

4月27日(出)から5月6日(休)までの10連休中は休診する病院・診療所などが多いため、医師会など関係団体の協力を得て、10連休中における病院・診療所などの対応状況を公表しています。詳しくはホームページをご覧ください。  
http://www.pref.kumamoto.jp/kiji\_26429.html (3月末掲載予定)  
☎096(333)2246  
熊本県医療政策課

## (公社) 熊本県浄化槽協会・山鹿支部からのお知らせ

浄化槽は、適正な施工に加え、定期的な点検、清掃、法定検査が必要です。県・山鹿市及び当協会では、単独浄化槽から合併浄化槽への転換の推進に取り組んでおり、更に協会独自で 1先5万円 の助成制度を設け助成を行っています。助成は、平成31年度も行われ①予算範囲で先着順、②右ページ会員工事業業者による施工が必要となります。制度の詳細については、右ページの会員工事業業者にお尋ね下さい。  
公益社団法人熊本県浄化槽協会 上益城郡嘉島町上仲間 227-86 ☎096-284-3355

## 熊本県浄化槽協会・山鹿支部会員

|      |           |                                |                |                      |
|------|-----------|--------------------------------|----------------|----------------------|
| 工事業員 | アイビー浄水(有) | ☎43-4660 FAX 44-0791           | (有)中村工務店       | ☎32-2856 FAX 32-2180 |
|      | (有)岩野石油   | ☎32-3128 FAX 32-3341           | 日創立花(株)        | ☎44-3254 FAX 44-3255 |
|      | (有)有働設備   | ☎43-4550 FAX 43-1239           | (有)フルカワ        | ☎43-3529 FAX 43-5023 |
|      | (有)とらや商会  | ☎43-2212 FAX 44-5990           | (有)池田設備        | ☎43-5547 FAX 44-2728 |
|      | (有)東設備    | ☎36-3083                       |                |                      |
| 会員   | (有)平成美掃   | ☎096-272-2319 FAX 096-273-2398 | (有)山鹿浄化槽管理センター | ☎43-7405 FAX 43-7415 |

〈有料広告〉

〈有料広告〉

お知らせ  
ペットを守りたい  
災害対策

災害時にペットを守れるのは飼い主だけです。災害が起きてからではなく、日頃からの心構えや、備えをしておきましょう。むやみにほえない、ケージに入るなどの「しつけ」を日常的にしておくと、避難所へ一緒に避難した際、周囲の生活環境への配慮につながります。また、迷子になった時のため、首輪や迷子札を必ず装着し、ノミ・ダニの駆除など健康管理をこまめに行うことも大切です。



☎(44)4121  
山鹿保健所

お知らせ  
バスの現在位置を  
スマホで確認

県内のバス運行情報が、スマホやパソコンから場所・時間を問わず確認できるようになりました(高速バスおよび一部コミュニティバスを除く)。  
●リアルタイムの接近情報を確認  
●乗降指定で運行状況を簡単に検索  
●「現在地」検索で近くのバス停を検索  
ネット環境があればどなたでも簡単に利用できます。詳しくは「バスきたく

シルバー人材センター  
新入会員募集

市内にお住まいの原則60歳以上で、健康で働く意欲のある人は、どなたでも入会できます。新入会員説明会を毎月2回開催しますので、入会を希望する人はご参加ください。  
特に剪定、草刈り、清掃、農作業の会員さんを募集しています。

●説明会期日 4月10日(水)・24日(水)  
●会場 山鹿市シルバー人材センター  
●時間 午前10時  
☎(44)1850  
問(公社)山鹿市シルバー人材センター

募集  
平成31年度山鹿市医師  
修学資金貸与者募集

将来、医師として山鹿市民医療センターに勤務し、地域医療に貢献する意思のある医学生に、修学資金を貸与することで、医師の確保と地域住民の健康保持・増進を図ることを目的に募集します。

●募集人員 1名(国公立・私立大学生)  
●募集期限 4月19日(金)まで  
※詳しくは、山鹿市および山鹿市民医療センターのホームページに掲載していますのでご覧ください。  
☎(43)0050  
健康増進課  
山鹿市民医療センター経営管理課  
☎(44)2185

「まさん」で検索してください。  
産交バス ☎096(325)0100  
電鉄バス ☎096(242)4300  
熊本バス ☎096(378)3447  
都市バス ☎096(312)5077



募集  
山鹿市非常勤職員要介護  
認定訪問調査員募集

●職種 訪問調査員(看護師、准看護師、介護支援専門員、社会福祉士、介護福祉士、ホームヘルパー2級以上)若干名募集  
●業務内容 要介護認定調査  
●任用期間 5月1日(祝)～平成32年3月31日(火)  
●勤務時間 週29時間以内  
午前9時～午後3時45分(平日のみ)  
●賃金 7100円(日額)  
●保険 健康保険、厚生年金、雇用保険、災害補償制度  
●申し込み方法 市販の履歴書に必要な事項を記入し、資格免許証の写しを

募集  
永年無事故運転者  
表彰希望者募集

●対象者 ①～④全てに該当する人  
①山鹿地区交通安全協会の会員であること(市内に在住し、免許更新時に交通安全協会費を納めた人)  
②運転免許を取得後、平成31年6月末現在で10年、20年、30年、40年以上それぞれ経過している人  
③平成31年6月末日から過去3年間に交通違反(違反点数3点以内の軽微な違反を含む)がない人  
④過去10年、20年、30年、40年の間に交通事故をおこしたり、交通法令に違反して処分を受けたことのない人

●申し込み方法 免許証、印かんを持参し、山鹿地区交通安全協会事務局(山鹿警察署内)に申し込んでください(受付時間 平日の午前8時半～午後5時)。  
●申込期限 5月24日(金)  
☎(43)1887  
問 山鹿地区交通安全協会事務局  
(山鹿警察署内)

募集  
職業訓練コース

職業訓練は、求職者が職業訓練によるスキルアップを通じて、早期就職を実現するために、国が支援する制度です。原則無料で受講できます。さらに定の条件を満たすと、雇用保険などを受給しながら職業訓練を受けることも可能です。  
※近日中に実施予定のハローワーク菊

添えて長寿支援課に持参か郵送  
●申込期限 4月12日(金)  
郵送の場合は4月12日(金)必着  
●面接試験 申し込み者へ通知します。  
☎(43)1180  
問 長寿支援課

募集  
第31回熊本県シルバー作品  
展作品募集

熊本県シルバー作品展は、高齢者に創作活動の発表の場を設けることにより、生きがいづくりの促進を図ることはもちろんのこと、多くの県民が作品に触れる機会を持ち、創作活動を通して高齢者の社会参加を促進する場として平成元年から開催しています。  
●出品部門 日本画、洋画、写真、書、彫刻、工芸  
※作品のテーマは自由  
●出品資格 平成32年4月1日(火)時点で60歳以上である県内にお住まいのアマチュア。1人1点まで。  
●出品料 千円  
●募集期限 4月1日(月)～6月28日(金)  
●作品展示 8月20日(火)～25日(日)  
●展示場所 熊本県立美術館分館  
●申し込み方法 長寿支援課に置いてあるパンフレットにてお申し込みください。  
※各部門の金賞・銀賞作品は平成32年11月に岐阜県で開催される「ねんりんピック岐阜2020」に出品される予定です。  
☎096(354)3083  
問 (一財)熊本さわやか長寿財団

池管内の職業訓練

●訓練場所 合志市須屋  
●訓練科目 溶接加工科・電気設備サイビス科・生産設備保全技術科・住宅リフォーム科・ビル設備サイビス科(ものづくりスタート訓練)  
●募集期間 4月1日(月)～25日(水)  
●訓練実施期間 6月4日(火)～12月25日(水)  
☎0968(24)8625  
問 ハローワーク菊池訓練担当

募集  
県立装飾古墳館  
定期体験教室4月受け付け

あなたにしか作れない！  
鹿角アクセサリーづくり  
鹿の角を使って、オリジナルのアクセサリーを作ってみよう。  
●日時 5月25日(日)  
午前10時～正午  
●参加費 1人 300円  
先着30人  
※事前の申し込みが必要です。申し込み受け付け開始4月9日(火)～(月曜休館)  
☎(36)2151  
問 県立装飾古墳館



お問い合わせ 代表: 田添洋まで 090-2083-6721

極真カラテ 極真館山鹿田添道場

部活に代わる礼儀 護身に最適 JAかもと旧千田支所に常設道場を開設

◎先着10名まで入会金(5,000円)と空手着(9,500円)が無料  
◎月謝5,400円 スポーツリズムトレーニングを取り入れてます(普及指導資格者)  
合志教室・玉名教室(休有明中、(土)玉名中)・荒尾教室(荒尾4中体育館2階)

山鹿道場: 山鹿市鹿央町千田 3248



ごみ処理何でもお任せ!!

○自分だけでは粗大ごみを出せない...  
○家、部屋を整理したいが、不用品が多すぎてどうしたらいいか...などなど

お気軽にお問い合わせください。見積無料!! 少量OK

有クリーン健康社 ☎0968(43)6348  
山鹿市鍋田 1507-2 (スリー・アール・センター内)

古紙回収ボックス設置!!

Patioさん(鹿本町御宇田345-1国道325号線沿い)に設置しています。どなたでもご自由にお入れください。

堆肥無料で差し上げます!!

在庫状況はお問い合わせください。

一般廃棄物収集運搬業 山鹿市指令第1565号 産業廃棄物収集運搬業第04300073046号  
一般廃棄物処分業 山鹿市指令第1566号 産業廃棄物処分業第04320073046号



作成の例 (いずれかの1体を作ります)

**催し**  
**竹細工でカニを作ろう**

今回は、竹の素材を使ったものづくりイベントとして、カニを作ります。皆さんご参加をお待ちしています。

- 日時 4月21日(日) 午前10時～正午
- 場所 熊本県公共関与最終処分場エコーくまもと(南関町下坂下)
- 内容 エコーくまもとにある竹を使って、それぞれの部位を組み立ててカニを作ります。
- 対象者 幼児・小学生30人とその保護者(応募多数の場合は抽選)
- 申し込み方法 参加者の住所・氏名・学年(年齢)を電話でご連絡ください。
- 申し込み締め切り 4月15日(月)

問 熊本県環境整備事業団  
☎0968(53)8500

**八千代座 催し案内 4月**

| 開催日               | 行事名                       | 時間 | 料金 |
|-------------------|---------------------------|----|----|
| 6日(土)             | バレエ & コンテンポラリー<br>熊本から世界へ | 午後 | 有料 |
| 10日(水)            | 休館日                       |    |    |
| 19日(金)～<br>21日(日) | 市川海老蔵 古典への誘い              | 日中 | 有料 |
| 28日(日)            | 野村万緑と狂言を楽しむ会              | 午後 | 有料 |

**八千代座見学&山鹿灯籠踊り定期公演**  
期日 4月1日(月)・2日(火)・4日(木)・7日(日)・8日(月)・9日(火)・11日(木)・14日(日)・15日(月)・16日(火)・22日(月)・23日(火)・25日(木)  
時間 午前11時  
料金 大人520円、小中学生260円(団体割引あり)

※主催者の都合で時間や内容など変更になる場合があります。  
なお、各催しのチケット・主催者などのお問い合わせは、八千代座までどうぞ ☎(44)4004

**催し**  
**「古代とぶ・ぶ・ぶ」展**

3つの「ぶ」「学ぶ」「遊ぶ」をキーワードに「古代の人のくらしや文化」「古代の人の思いや願い」「古代の人の知恵や工夫」について、実物やパネル、写真などで紹介します。「石器でカット」「銅鏡みがき体験」などの体験コーナーもあります。

- 期日 5月31日(金)まで  
午前9時半～午後5時15分  
(入館は午後4時45分まで)



4月のさくら湯休館日  
4月17日(水)  
(第3水曜日)

● 場所 県立装飾古墳館  
● 入館料 大人420円、大学生260円、高校生以下無料  
問 県立装飾古墳館 ☎(36)2151



**山鹿発次世代! 応援プロジェクト@八千代座**  
**映画「野球部員、演劇の舞台に立つ!」八千代座上映会**

山鹿地域で育ち、それぞれの舞台で活躍を始めた次世代の若者を、八千代座を利用して応援しようという活動「山鹿発次世代! 応援プロジェクト@八千代座」が、2月21日に開催され、山鹿市出身の女優、芋生悠さんが出演した映画「野球部員、演劇の舞台に立つ!」が上映されました。この日は、芋生さんとプロデューサーの鈴木一美氏も参加するとあって、会場には多くの人が来場。上映前に芋生さんが「皆さんの応援で、この八千代座で上映できることがうれしいです。もっと成長して皆さんに恩返しができるよう頑張ります」とあいさつすると、会場からは大きな拍手が沸き起こりました。このほかトークショーや握手会も行われ、映画を見た人からは「とてもい



■いもう はるか プロフィール  
1997年12月18日生まれ 山鹿市出身  
2015年から映画や舞台、CM、ラジオ、MVなどマルチに活動し、多くの作品に出演する女優。NHKドラマ「いだてん 東京オリンピック囃子」金栗四三の姉・エツ役や、この春公開の映画「恋するふたり」(稲葉雄介監督)では、ヒロインの吉澤幸子役を務める。

「自分を表現できる場所へ 迷いなく突き進む」  
女優 芋生 悠

「八千代座で自分が出演した映画が上映できるのはとてもうれしいですね。小学生のころ、この舞台で劇を演じたときも、裏方より前で演じる方が好きでした」と語る芋生さん。高校では美術コースがある学校へ進学し、得意とする自画像を描くことで自分を表現することの楽しさを知り、女優への道を志したそうです。

女優として仕事をしていく中で、芋生さんは特にこの1年間、たくさん悔しいことや、失敗を経験しました。「今までは『失敗しないように』と仕事に取り組んでいましたが、なかなか本領が発揮できず、落ち込むことが多かったです。しかし『どんどん失敗をしたほうが、人としての魅力になる』『失敗しても応援してくれる人がいると、それが自分の力になる』と気持ち、それから貪欲に女優の仕事に突き進めるようになりました」と笑顔。

次世代の若い人へ「何事も失敗を恐れず、チャレンジしてもらいたいです」と話す芋生さんは、これからも表現し続ける女優として、迷いなく突き進むでしょう。

〈有料広告〉

熊本県知事許可(般-27)第12675号 山鹿市方保田3514-1

**(有)石のふるかわ**

(有)石のふるかわでは時代を先取りしたコンパクト墓「軽墓シリーズ」を開発した。お墓の機能を完璧に備え、費用が安く管理がしやすい、事情が変われば移転も簡単にできます。1m×1mの墓地に設置でき、ニューデザインの墓石は見た目にも華があります。日本の墓文化を守りつつ、建て主から子孫へ負担の軽いお墓を考案しました。  
(ホームページ) <http://www.ishinofurukawa.co.jp>

愛 90万円(税別) 光 80万円(税別)

☎(0968)36-9668

〈有料広告〉

**理容ハタシマ カット 1000円(税別)**

山鹿店・3号線セントラルパーク内源氏湯そば  
東 店・325号線 Mr.Max ななめ前に移動しました

※60歳以上200円割引(セット・平日のみのご利用)  
※理容師スタッフ募集中! 詳細はお電話ください。

山鹿市鹿本町御宇田691-1 有限会社たけや

お問い合わせ  
☎0968(43)1838



# オムロン ハンドボール部

山鹿市杉にあるオムロンリレーアンドデバイスのオムロンハンドボール部は、1974(昭和49)年に立石電機ハンドボールチームとして発足以来、山鹿市を拠点に活動を行う、国内でも指折りの女子実業団チームです。

また、市内の小中学校をはじめとしたハンドボール教室の開催など、地域貢献活動にも取り組んでいます。



## 惜しくも2位、第43回日本ハンドボールリーグ

第43回日本ハンドボールリーグは全24試合が終了。チームオムロンは15勝7敗2分の成績で3位となり、昨年5位で進めなかったプレーオフに進出しました。そして上位4チームが競うプレーオフが3月15日から3日間、東京の駒沢体育館で開催され、オムロンは1日目、4位の三重バイオレットアイリスに21対15で勝利。翌日2位の広島メイプルレッズにも21対20で勝利し、最終日、5年ぶりのリーグ優勝を目指して1位の北國銀行と対戦しましたが、29対20で敗れ、残念ながらリーグ優勝とはなりません。

次のリーグ戦こそ、優勝目指して頑張れオムロン!

### プレーオフの試合結果

- 第1戦  
オムロン 21 [13-12] 15 三重バイオレットアイリス
- 第2戦  
オムロン 21 [11-11] 20 広島メイプルレッズ
- 決勝戦  
オムロン 20 [13-14] 29 北國銀行



### 第22～24戦の試合結果

- 第22戦  
オムロン 31 [18-11] 24 大阪ラヴィッツ
- 第23戦  
オムロン 29 [15-10] 16 アランマーレ
- 第24戦 (最終戦)  
オムロン 22 [13-15] 22 ソニーセミコンダクタ

### 日本ハンドボールリーグ女子最終順位表 (全24戦)

| 順位 | チーム                         | 勝  | 分 | 負  | 得点  | 失点  |
|----|-----------------------------|----|---|----|-----|-----|
| 1位 | 北國銀行(石川)                    | 23 | 1 | 0  | 693 | 411 |
| 2位 | 広島メイプルレッズ(広島)               | 15 | 2 | 7  | 500 | 408 |
| 3位 | オムロン                        | 15 | 2 | 7  | 510 | 470 |
| 4位 | 三重バイオレットアイリス(三重)            | 13 | 2 | 9  | 525 | 503 |
| 5位 | ソニーセミコンダクタマニョファクチャリング(鹿児島)  | 12 | 2 | 10 | 495 | 484 |
| 6位 | 飛騨高山ブラックブルズ岐阜(岐阜)           | 10 | 1 | 13 | 429 | 464 |
| 7位 | HC名古屋(愛知)                   | 8  | 1 | 15 | 453 | 546 |
| 8位 | 大阪ラヴィッツ(大阪)                 | 3  | 2 | 19 | 484 | 619 |
| 9位 | プレステージ・インターナショナル・アランマーレ(富山) | 2  | 1 | 21 | 421 | 605 |

| および当番薬局 | 日(曜)   | 診療時間：午前9時～午後5時             | 営業時間：午前9時～午後5時   |
|---------|--------|----------------------------|------------------|
|         | 7日(日)  | 中川医院 / かもと整形外科医院           | 山鹿岩下薬局           |
|         | 14日(日) | 桑木内科 / 小林医院                | 山鹿岩下薬局           |
|         | 21日(日) | 井上小児科医院 / やまがクリニック         | こじか薬局 / 山鹿岩下薬局   |
|         | 28日(日) | 徳永循環器科内科医院 / 幸村医院 / 山鹿中央病院 | かおうまち薬局 / 山鹿岩下薬局 |
|         | 29日(祝) | (30ページに掲載)                 | (30ページに掲載)       |
|         | 30日(休) | (30ページに掲載)                 | (30ページに掲載)       |

\*都合で変更になる場合があります。(鹿本医師会)

\*営業時間が異なる薬局がありますので、詳しくはお尋ねください。

## 定例相談

相談は無料で、秘密は固く守ります。お気軽にご相談ください。

### 税務相談

- 日時 4月11日(休)  
午後1時半～4時半
- 場所 鹿北市民センター相談室  
鹿北市民センター ☎(32)3111

### 年金出張相談

- 日時 4月3日(水)・10日(水)・17日(水)・24日(水) ※要予約  
午前10時～午後3時
  - 場所 市役所会議室
  - 持参品 本人確認書類(運転免許証など)、代理の場合は委任状
  - ☎国保年金課 ☎(43)1576
- ※年金事務所での相談を希望する場合は予約専用ダイヤル(0570-05-4890)をご利用ください。

### 障がい児・者相談

専門の相談員が支援します。

- 日時 4月2日(火)・9日(火)・16日(火)・23日(火)  
午後1時半～4時
- 場所 市役所福祉支援課障がい福祉係
- 日時 4月3日(水)・10日(水)・17日(水)・24日(水)  
午前9時～11時
- 場所 山鹿健康福祉センター
- 日時 4月2日(火)  
午後1時半～3時半
- 場所 菊鹿市民センター
- 日時 4月9日(火)  
午後1時半～3時半
- 場所 鹿央市民センター
- 日時 4月16日(火)  
午後1時半～3時半
- 場所 鹿北市民センター
- 日時 4月23日(火)  
午後1時半～3時半
- 場所 鹿本市民センター

☎福祉支援課 ☎(43)0052

### 心配ごと相談

一人で悩まず、一度相談してみませんか。どの会場でも相談できます。相談の時間は、下記のとおりです。

- 一般相談 午前9時～正午
- ※予約ではありませんので、お待ちいただく場合があります。
- 司法書士相談 午前10時～正午
- 法律相談
- 【山鹿】午前10時～午後3時
- 【鹿北】午前10時～正午

### 【山鹿】

- ①一般相談 4月5日(金)
- ②司法書士相談(登記関係)  
4月19日(金) ※要予約
- ③法律相談 4月26日(金) ※要予約
- 場所 山鹿健康福祉センター内  
社協本所・山鹿支所  
☎(43)1134

### 【鹿北】

- ①一般相談 4月4日(木)
- ②法律相談 4月25日(水) ※要予約
- 場所 鹿北老人福祉センター  
☎(32)2696

### 【菊鹿】

- ①一般相談 4月3日(水)
- ②司法書士相談(成年後見・多重債務・登記関係)  
4月17日(水) ※要予約
- 場所 菊鹿健康福祉センター  
ひまわり館 ☎(48)5060

### 【鹿本】

- ①一般相談 4月2日(火)
- 場所 鹿本高齢者コミュニティセンター「親和荘」  
☎(46)2206

### 【鹿央】

- ①一般相談 4月8日(月)
- 場所 鹿央地域福祉センター  
☎(36)3811
- ☎社会福祉協議会本所 ☎(43)1134

### 認知症に関する相談

- 日時 4月10日(水)・24日(水)  
午前10時～正午
- 場所 山鹿健康福祉センター
- ☎長寿支援課地域包括支援係  
☎(43)1077

### 仕事の相談はお気軽に

#### 【一般】

- ①正看護師(日勤のみ) 21万円～
- ②准看護師 165,000円～
- ③保育士 171,080円～
- ④介護支援専門員 208,000円
- ⑤事務業務 14万円～
- ⑥医療事務(経験者) 143,000円～
- ⑦美容師アシスタント 15万円～
- ⑧ホールスタッフ 23万円～
- ⑨調理助手 135,800円～
- ⑩加工作業員 18万円～
- ⑪自動車整備・板金・塗装 14万円～
- ⑫浄化槽管理業務 20万円
- ⑬土木作業員 198,000円～

#### 【パート】

- ①歯科衛生士 時給1,000円～
  - ②介護職員 時給800円
  - ③看護助手 時給850円～
  - ④受け付け・歯科助手 時給800円～
  - ⑤製造・販売補助スタッフ 時給770円～
  - ⑥ホール係 時給1,025円～
  - ⑦プラスチック製品の検査・梱包 時給770円
  - ⑧生産加工業務 時給807円
- ※詳細はご来室・ご相談ください。  
すでに採用済みの場合もあります。

☎山鹿市地域職業相談室  
☎(43)1724

### 社会保険労務士労働相談

- 日時 4月9日(火) 午後1時～4時
- 場所 市役所商工観光課
- ☎商工観光課 ☎(43)1579

### 消費生活相談

- 日時 毎週月～金曜日  
午前8時半～午後5時15分
- 場所 市役所2階消費生活相談室
- ☎山鹿市消費生活センター  
☎(43)0188

## 地域包括ケアシステムの構築に向けて

### ●山鹿市の高齢者を取り巻く現状とこれから

山鹿市の高齢化率は平成30年12月末現在、約36%に達していますが、今後さらに少子高齢化が進み、団塊の世代が75歳を迎える6年後には、39%近くまでに達すると見込まれています。このような中、高齢者を取り巻く課題や今後の傾向として、以下のようなことが挙げられます。

- ①支援を必要とする世代が緩やかに増加する。
- ②医療や介護を支える世代が減少している。

- ③一人暮らしや高齢者のみの世帯が増え、身近な介護者がいない人が増えている。
- ④認知症などで判断力が低下する人が増えている。
- ⑤生活支援（掃除、買い物、ごみ出しなど）に困る高齢者が増えている。

高齢者を取り巻く環境が大きく変化する中で、これからも住み慣れた地域や自身が望む場所で安心して暮らし続けることができるよう、それぞれが心構えを持ち、健康づくりや介護予防に取り組む

むなど、早い段階から準備しておくことが重要です。支援の必要性が高まると、介護保険料の増額など、家計の負担にも影響します。

### ●どのような準備ができるの？

- ①高齢者が自らの健康づくりや介護予防に取り組む〔自助〕
- ②高齢者が社会参加し、社会的役割を持ちながら地域の中でお互いに支えあう〔互助〕
- ③公的制度の充実（介護保険制度・医療制度・福祉制度など）〔共助・公助〕

山鹿市では、高齢者が住み慣れた地域で安心して暮らし続けることができるよう「地域包括ケアシステム\*」を基盤とした地域づくりを進めています。今回は地域包括ケアシステムの構築に向けて、地域包括支援センターが目指すイメージを紹介します。

### ※地域包括ケアシステムとは・・・

生活上の安全・安心・健康を確保するために、医療・介護・予防・住まい・生活支援などのサービスが、小中学校校区などの身近な圏域で適切に提供できるような体制のことです。

## 地域包括ケアシステムイメージ図



いつまでも自分らしく、住み慣れた山鹿市で安心して暮らせるように、まずは介護予防に取り組みます！「おたがいさま」なので、できるうちは地域のことに協力します。社会参加や人との交流は、認知症の予防に大きく関係するそうですよ。

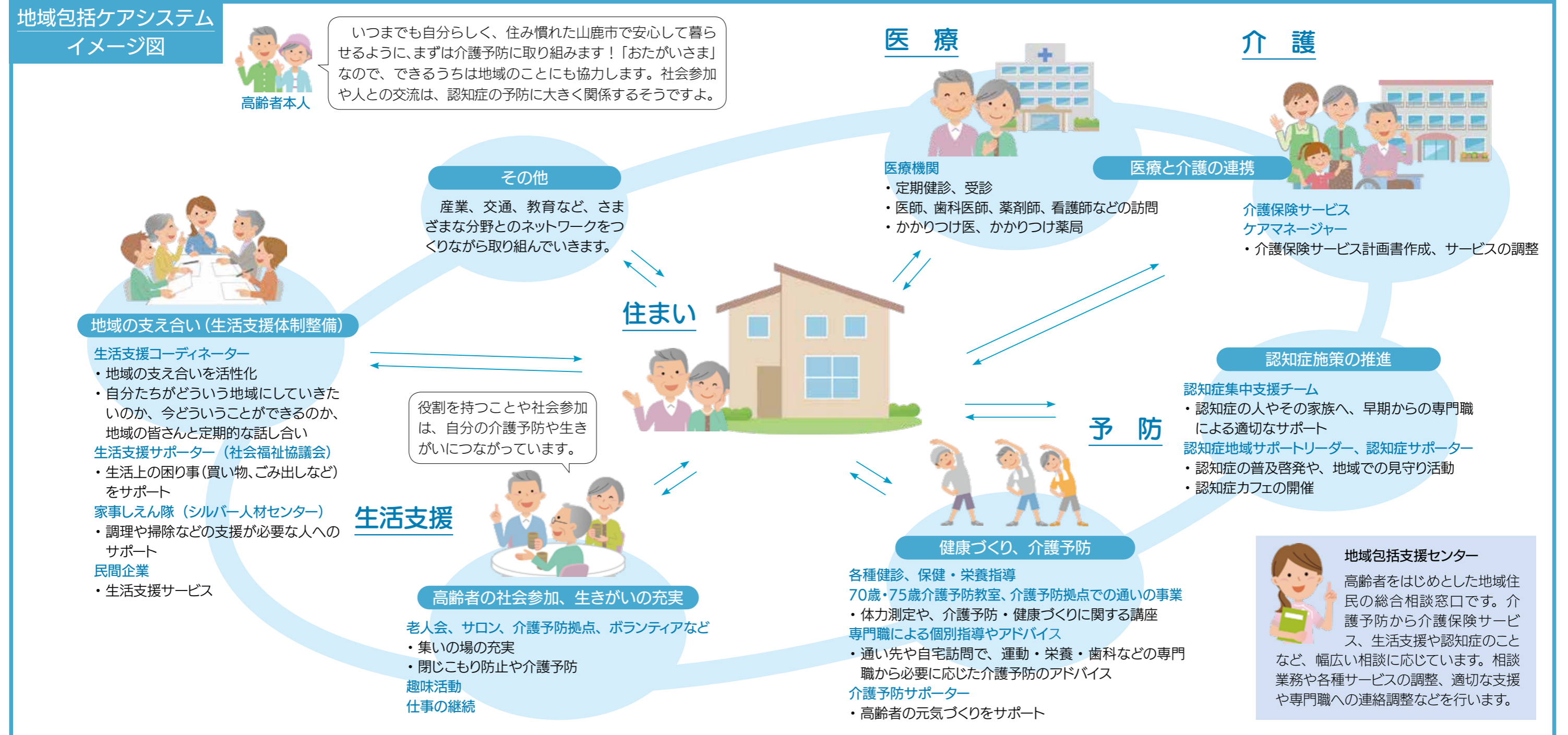

応募時に3歳以下のお子さんを紹介するコーナーです。きょうだいなど複数人で写っている場合、3歳以下のお子さんがいれば掲載できます(1人1回)。掲載を希望する人は、写真(データも可)とメッセージ・住所・氏名・生年月日を書いて、山鹿市役所情報システム広報課へ郵送するか持参してください。

# すくすく 倶楽部



さかもと ひなた  
**坂本 光優ちゃん**  
(H28. 6. 3生まれ)  
下吉田(山鹿)

**メッセージ**  
おじいちゃん、おばあちゃん、いつも遊んでくれてありがとう。これからもよろしくね!



にし あゆな  
**西 歩夏ちゃん**  
(H30. 8.22生まれ)  
来民(鹿本)

**メッセージ** パパ、ママ大好き♡



1箱6個入りで1,940円。バラ売りは1個320円(消費税込み)

## 【栗ざんまいのカップケーキ くまもとマロンフェスタ】

山鹿和栗洋菓子店An(杏)  
株式会社あんず・菊鹿町下内田733  
☎(48)4648



おいしいか

## 山鹿ブランド 商品紹介 コーナー

当店は9年前からあんずの丘で営業しています。主に、栗を使ったシュークリームやパイなどの洋菓子を販売中です。10年ほど前、山鹿市の栗の生産量が西日本一であることを知り、ぜひPRしたいと思ったことからスタートしました。

今回のカップケーキは栗のペースト、渋皮煮、甘露煮など、山鹿産の栗をふんだんに使用。栗の魅力がギュッと詰まった商品です。山鹿のお土産として定着してほしいと思っています。

店舗のほかに、小栗郷、水辺プラザで販売中です。山鹿のあちこちで「山鹿和栗」を使ったスイーツや料理が味わえるようになるとうれしいですね。



代表取締役 植田隆司さん

店舗は午前10時~午後5時営業(第2・4火曜定休)

山鹿ブランドは、特産品や加工品にシンボルマークをつけて山鹿をPRするもので、山鹿市物産振興協会が承認しています。(☎0(43)4111)

## あとがき

◆表紙に掲載した菊鹿町ちっちな落語会。子どもたちの落語や民話は見事な出来栄でした。小中学生のころの自分には、とてもまねできない芸当です。子どもたちの頑張りから拍手を送ります。この落語会や鶴城中学校閉校式など、2月から3月にかけていろいろな取材に行きました。その取材で一番つらかったことは、花粉症によるくしゃみ・鼻水。昨年までスギ花粉は平気だったのですが、こ

としは花粉の量が多かったのでしょう。取材先でも「ことは花粉症がひどか!」という話を聞いて納得。これから毎年春は憂鬱になりそうです。(番)

## 山鹿市公式ブログ 山鹿ゆらい七変化



QRコード

## 人の動き

|                |           |          |
|----------------|-----------|----------|
| 人口             | 21人減りました  | 52,179人  |
| 男性             | 12人減りました  | 24,571人  |
| 女性             | 9人減りました   | 27,608人  |
| 世帯数            | 24世帯増えました | 21,842世帯 |
| ~14歳           | 11.9%     | 6,197人   |
| 15歳~64歳        | 51.9%     | 27,078人  |
| 65歳~           | 36.2%     | 18,904人  |
| 2月末現在(増減は前月末比) |           |          |

\*掲載の人名は、原則として新聞用語懇談会の取り決めによる漢字を使用しています(情報システム広報課)